La novedad de NORTH STAR
Mod. 23

PRESENCIA

MATUTINO FUNDADO EL 28 DE MARZO DE 1952

AÑO XXXI- Nº. 8.624- LA PAZ, BOLIVIA, DOMINGO 18 DE JULIO DE 1982- 32 PAGINAS- $b. 22.00

La novedad de NORTH STAR
Mod.68

Comunicado del Alto Mando

FF.AA. califican de subversiva la actitud del Cnl. Rico Toro

Señalan que las declaraciones del Comandante del Colegio Militar, en sentido de que el Ejército lo hubiera designado como sucesor del Gral. Torrelio, evidencian una "posición política" que "no representa el sentimiento de las FF.AA." y que, por el contrario, está "destinada a truncar el proceso de constitucionalización".- Advierten sobre peligro de que esa actitud "desemboque en un enfrentamiento de las Fuerzas Armadas con su pueblo"

Sigue en consideración la renuncia verbal del Gral. Torrelio a la Presidencia

CONFERENCIA DE PRENSA.- - El Comandante del Colegio Militar del Ejército, coronel Faustino Rico Toro, convocó ayer a una conferencia de prensa en la que pidió el cumplimiento de "la voluntad militar", que lo propuso -según dijo- como sucesor a la Presidencia. El jefe militar habló durante dos horas con los periodistas, en su domicilio de la zona de Irpavi.

El Alto Mando de las Fuerzas Armadas calificó anoche de "actitud típicamente subversiva" la declaración que formulara el Comandante del Colegio Militar, coronel Faustino Roco Toro, en la que demandó que se le entregara la Presidencia de la República, argumentando que esa es "la voluntad militar".

Un comunicado castrense, entregado al término de una prolongada reunión que sostuvo la cúpula militar, dijo que la posición de Rico Toro "no representa el sentimiento de las Fuerzas Armadas" y advirtió que la misma puede desembocar en "un enfrentamiento de las Fuerzas Armadas con su pueblo".

La aclaración del Alto Mando surgió al término de una tensa jornada, durante la que persistieron los rumores sobre un posible cambio en el gobierno, luego de que el general Celso Torrelio presentara renuncia a su cargo el pasado miércoles. Sobre este particular, las Fuerzas Armadas dijeron que continúa considerando esa situación y anunció que "se pronunciarán oportunamente".

La renuncia de Torrelio, las declaraciones del coronel Rico Toro y las posiciones de algunos jefes militares, fueron las que crearon la situación tensa de ayer.

En la Fuerza Aérea y la Armada Boliviana, entretanto, se dijo que las divergencias que surgieron entre algunos miembros del Ejército "son un problema exclusivamente de esa arma y debe ser solucionado a ese nivel".

"En la Fuerza Aérea, existe absoluta unidad en torno a los mandos naturales", según un portavoz oficial. La misma versión se consiguió en la Armada.

REUNION

Ante la serie de versiones originadas particularmente después de la declaración de Rico Toro, el Alto Mando convocó a una reunión de urgencia en la residencia presidencial de San Jorge. La reunión comenzó aproximadamente a las cuatro de la tarde y a las diez de la noche se entregó un comunicado.

A la reunión concurrieron los Comandantes de las tres Fuerzas: General Angel Mariscal del Ejército; General Natalio Morales, de la Fuerza Aérea, y Vicealmirante Oscar Pammo, de la Armada. Estuvo también presente el Jefe de Estado Mayor del Alto Mando, General Simón Sejas. Los cuatro firmaron el comunicado que rechazó las declaraciones del Comandante del Colegio Militar

COMUNICADO

El siguiente es el comunicado emitido por el Alto Mando Militar de las Fuerzas Armadas de la Nación:

A la opinión pública:

Ante declaraciones formuladas a la Prensa Nacional, en sentido de que el Ejército hubiera designado al Cnl. Faustino Rico Toro, como sucesor del Gral. Div. Celso Torrelio Villa en la Presidencia de la República, el Alto Mando Militar de las Fuerzas Armadas comunica:

1.- Por mandato expreso de las FF.AA. de la Nación, el Gobierno encabezado por el Gral. Div. Celso Torrelio Villa, inició el proceso de democratización del país, promulgando la convocatoria electoral para el 24 de abril de 1983.

2.- La posición política del Cnl. Faustino Rico Toro, hecha pública el día de hoy, no representa el sentimiento de las Fuerzas Armadas y más bien, por estar destinada a truncar el proceso de constitucionalización referido, es contrario a la decisión de las mismas, contviéndose por ello, en una actitud típicamente subversiva.

3.- Ante el peligro de que la obcecada actitud peresnalista del Cnl. Rico Toro desemboque en un enfrentamiento de las Fuerzas Armadas con su pueblo, los Comandantes Generales del Ejército, de la Fuerza Aérea y la Armada Boliviana, la rechazan en su totalidad.

4.- Con referencia a la renuncia verbal presentada ante el Alto Mando Militar por el Sr. Gral. Div. Celso Torrelio Villa, en su deseo de dejar en plena libertad a las FF.AA., para la continuación del proceso democrático recientemente iniciado, el Alto Mando Militar se halla considerando dicha situación y se pronunciará oportunamente.

5.- El gesto de desprendimiento del Sr. Presidente de la República, cristalizado por su profundo respeto a la Institución, no debe servir de pretexto para que ningún jefe u oficial de las Fuerzas Armadas adopte posiciones contrarias a sus regulaciones y verticalidad de mando.

La Paz, julio 17 de 1982

Gral. Div. Angel Mariscal G. CMDTE. GRAL. DEL EJERCITO. Gral. Div. Ae. Natalio Morales M., CMDTE. GRAL. DE LA FUERZA AEREA; Vice-Almte. Oscar Pammo R., CMDTE. GRAL. DE LA ARMADA; Gral. Brig. Simón Sejas T., JEFE DE ESTADO MAYOR DEL CMDO. EN JEFE DE LAS FUERZAS ARMADAS.

Cnl. Rico Toro afirma que Ejército lo propuso para suceder a Torrelio

De ser Presidente, según dijo, respetará la demanda popular de democratización.- Ante desacuerdo del Ejército con Fuerza Aérea y Armada, aquél se retiraría del gobierno; sin embargo, Rico Toro piensa, que se llegará a un consenso.- Afirmó que no hay división entre civiles y militares, ya que "todos somos bolivianos, hijos de una misma patria".- Dijo que el relevo de Torrelio se produciría en cualquier momento

El Cnl. Faustino Rico Toro ...mó que acatará cualquier ...sión del Ejército en lo que ...pecta a la sucesión presi...cial y que, de llegar a la ...sidencia de la República, ...petará la demanda popular ...a la democratización del ...s, a través de su ins...cionalización y de la cons...tucionalización de los poderes ...dos. Tales conceptos los ...rtió ayer, en conferencia de ...nsa que convocó para ...larar aspectos de la reunión ...e se realizó en San ...el, la noche del miércoles al ...ves". Añadió que el relevo de ...rrelio podría producirse en ...alquier momento.

Sostuvo que fue el Ejército ...e planteó la renuncia del ...l. Celso Torrelio y propuso al ...l Faustino Rico Toro como a ...sucesor; "fun...mentalmente, para cambiar ...magen, ya deteriorada, del ...al gobierno, y buscar me...las inmediatas, pero de...damente estudiadas, razona...y coherentes, en procura de solucionar la grave crisis económica que confronta el país".

Fueron la Fuerza Aérea y la Armada las que se opusieron a la proposición del Ejército. "No existe una posición de intransigencia de ninguna de las dos partes", dijo, al añadir que confiaba en que "este accidente en la vida institucional", encontrará un arreglo, "porque las tres Fuerzas son parte de un solo cuerpo, como se ha podido ver, recientemente, en el caso del conflicto de las Malvinas", afirmó.

Señaló que, de mantenerse posiciones intransigentes, el Ejército se retirará del gobierno o, alternativamente, gobernará solo. Descartó, sin embargo, que se llegue a tal situación, "porque lo importante -dijo- es pacificar los espíritus y trabajar en forma conjunta para salvar la actual situación".

Afirmó, también que, ante el pedido del Ejército, el Gral. Torrelio renunció a la Presidencia de la República, a fin de que el Alto Mando de las Fuerzas Armadas decida sobre su continuación en el cargo o su reemplazo. El Ejército, empero, mantiene su resolución de un relevo inmediato del Presidente de la República, en razón de la necesidad de enderezar rumbos en la vida de la nación. Tal decisión militar, según señaló, será tomada en cualquier momento.

Sostuvo la necesidad de que se apruebe un cronograma electoral, a fin de llegar a la plena democratización del país. Dijo también que esa necesidad nacional es compartida por todos los miembros de las Fuerzas Armadas, deseosos de que éstas "se repliegue a sus cuarteles sin imposiciones, pero sí con dignidad y ordenadamente". "En esta forma, cualquier gobierno que alcance el poder en el futuro deberá tener la seguridad de que las fuerzas militares le han de respaldar y que "nunca más se producirán nuevos golpes militares".

Destacó dos hechos: Primero: "la nueva mentalidad militar es institucionalista y democrática, con plena responsabilidad de su misión y que estos aspectos los inculca, diariamente, a los cadetes del Colegio Militar"; segundo: Si hay una crisis económica en el país, tan profunda como grave que soporta el pueblo boliviano, los sacrificios derivados de aquélla, deben ser compartidos, por igual, entre el Presidente de la República y el más humilde ciudadano, erradicándose todo privilegio".

Ante una pregunta sobre la convocatoria a elecciones, el jefe militar dijo: "La convocatoria a elecciones y la democratización del país no son producto de una imposición, son una vocación de la nueva generación militar boliviana. De eso estoy consciente y lo digo porque, el soldado boliviano quiere volver a sus cuarteles, pero con dignidad, con altura y sobre todo para apoyar una democracia duradera".

Añadió que sobre esta decisión militar "se pueden esgrimir documentos", al igual que de las decisiones que se adoptaron sobre el relevo del general Torrelio de la Presidencia.

DECLARACION

Al concluir su charla y antes de responder a preguntas, el Cnl. Rico Toro entregó la siguiente declaración:

"Señores Periodistas:

Un órgano de prensa ha publicado en primera plana el viernes último, una crónica atribuida a "fuentes responsables" y en la que se citan palabras presumiblemente textuales del Gral. Torrelio, en torno a las últimas decisiones de la jerarquía militar.

Por respeto a la opinión ciudadana, y a fin de establecer los hechos con absoluta fidelidad, porque aquella interpretación incorrecta toca a las Fuerzas Armadas y a la conducta de Comandantes de la misma, me veo en la obligación de aclarar lo siguiente:

Nuestra historia republicana es una sucesión de golpes de estado que atestiguan de nuestro grado de inmadurez

(Pasa a la página 11)

Versiones contradictorias sobre la guerra en el Golfo Pérsico

NICOSIA, CHIPRE, 17 ...- Irán afirmó hoy que sus ...zas aplastaron la resis...cia iraquesa y penetraron ...fundamente en las líneas de...sivas enemigas mientras que ...a sostuvo que había rechaza...el avance.

Un comunicado militar irani...mitido por la agencia ...cial IRNA dice que las tropas ...ties avanzaron hasta ...arse en medio de las ...zas enemigas" y par...aban en operaciones de ...peza para eliminar los focos ...resistencia iraquesa dentro ...territorio de Irák, que ex...mentó 700 bajas.

El comunicado no especificó ...e lugar del frente de ba...a de 500 kilómetros se li...an las acciones pero un informe previo señalaba anoche el sector sur del frente.

Un comunicado iraquês de su agencia oficial INA rechazó la afirmación iraní y dijo que las fuerzas iraquesas rodearon a los iraníes "dentro del territorio iraquês a una limitada distancia", de la frontera.

Agregó que la infantería y los helicópteros artillados iraqueses persiguieron a las tropas iranies, que cruzaron la frontera en retirada sufriendo muchas bajas.

Las tropas iraníes lanzaron su ofensiva el martes por la noche, cambiando los papeles en el conflicto que se inició hace 22 meses cuando Irak invadió territorio irani para asegurar su soberanía sobre el estrecho de Shatt Al-Arab, objeto de un conflicto fronterizo.

Israel ofrece asilo temporal a palestinos atrapados en Beirut

La oferta sólo comprenderá a quienes no estén implicados en acciones terroristas y a los que declaren haber dejado la OLP

TEL AVIV, 17 (AP).- Hablando durante una concentración multitudinaria, el Ministro de Defensa Ariel Sharon ofreció hoy asilo temporal en Israel a los guerrilleros palestinos atrapados en Beirut hasta que otro país los acepte.

Sharon dijo ante una multitud reunida para expresar su apoyo a la invasión de El Líbano, que hacia la oferta porque ningún país árabe está dispuesto a recibir a los guerrilleros actualmente rodeados por las tropas israelíes en Beirut Occidental.

Sin embargo, aclaró que la oferta solo comprenderá a aquellos guerrilleros "cuyas manos no estén ensangrentadas por acciones terroristas" y a quienes declaren que han abandonado la Organización para la Liberación de Palestina (OLP).

"No les pasará absolutamente nada y no perderán un cabello. Recibirán asilo hasta que se encuentre una solución permanente en cualquier lugar", agregó.

La condición de "manos no ensangrentadas" parece descalificar a todos los líderes de la OLP, dado que Israel responsabiliza personalmente a Yasser Arafat y a los demás jefes guerrilleros de todos los ataques terroristas cometidos en su contra en los últimos quince años.

El Primer Ministro Menahen Begin dijo en la misma reunión que Israel no está dispuesto a esperar un mes para que los guerrilleros abandonen Beirut.

Refiriéndose a declaraciones del Secretario de Defensa de Estados Unidos Caspar Weinberger, que las negociaciones podrían insumir treinta días, dijo: "los asesinos en Beirut no dispondrán de 30 días".

Reaccionando sobre los informes según los cuales Arafat invitó a Sharon para que lo visite en Beirut, Begin dijo a la entusiasta multitud: "Ten cuidado Arafat que Arik (Sharon) puede aceptar la invitación".

El Alcalde de Tel Aviv, Shlomo Lahat, miembro del Partido Likud que organizó la concentración, dijo que asistieron 250.000 personas, una cantidad cuatro veces mayor que la reunida hace dos semanas en la misma plaza contra la actual intervención de Israel en El Líbano.

La concentración progubernamental de hoy fue organizada para contrarrestar el pequeño, pero creciente movimiento antibelicista liberado por soldados reservistas que regresaron del frente de batalla libanés.

El precio de esta edición

El precio de esta edición se ha incrementado en dos pesos ($b. 2.-) por ejemplar, en cumplimiento de la resolución del Ministerio de Trabajo número 314/82, del 14 de julio pasado.

El incremento está destinado al pago del aguinaldo patriótico a los trabajadores del Sindicato de Vendedores de Periódicos, Revistas y Loterías. La medida tiene vigencia en todo el país.

Ministros renuncian, en solidaridad con Torrelio

"Su gobierno, y Vuestra Excelencia particularmente, han cumplido con su deber", dice la carta de renuncia entregada el jueves

El gabinete ministerial presentó renuncia colectiva, el jueves pasado, en solidaridad con la decisión del Presidente Torrelio de dejar la conducción del gobierno en manos del alto mando de las Fuerzas Armadas.

La carta de renuncia, entregada el jueves, califica como un "paso trascendental e histórico" a la convocatoria a elecciones generales y señala que "la ciudadanía toda (...) deberá conservar el propósito que alienta esta medida para culminar con la organización de un Estado de Derecho".

"Esta circunstancia da la oportunidad para pedir a Vuestra Excelencia que nos honre acompañándolo solidaria y colectivamente en su extraordinaria y patriótica actitud de renuncia", añade la carta, después de referir que el gabinete ministerial fue informado por el mismo Torrelio de su renuncia ante el alto mando.

La carta dice:

La Paz, 15 de julio de 1982

Excelentísimo Señor
Gral. Div. Don Celso Torrelio Villa
PRESIDENTE DE BOLIVIA
Presente

Excelentísimo Señor Presidente:

El Gobierno de las Fuerzas Armadas, que Su Excelencia preside con tanto acierto y honestidad, ha dictado el Decreto Ley de Convocatoria a Elecciones Generales para la Constitucionalización de los Poderes Públicos, señalando el 24 de abril del año 1983 como fecha para su realización.

El paso trascendental e histórico que valientemente ha dado Vuestra Excelencia abre un nuevo período de Gobierno durante el cual la nacionalidad toda, por encima de las dificultades del presente, deberá conservar el propósito que alienta esta medida para culminar con la organización de un Estado de Derecho. Esta es la herencia y el mensaje que Vuestra Excelencia deja a la Nación. En esta oportunidad, Vuestra Excelencia ha sido deferente al hacernos conocer que para alcanzar el propósito señalado líneas arriba, ha decidido renunciar a la Magistratura que inviste, dejando en manos del Alto Mando de las Fuerzas Armadas de la Nación la conducción del Gobierno.

Esta circunstancia da la oportunidad para pedir a Vuestra Excelencia que nos honre acompañándolo solidaria y colectivamente en su extraordinaria y patriótica actitud de renuncia, no sin antes dejar expresa constancia de los siguientes actos de su Gobierno.

Desde el inicio, Vuestra Excelencia señaló a la Nación, en su primer discurso, el propósito de la apertura democrática que alentaba.

Se ha cumplido una labor honesta y firme en favor de las libertades públicas ofreciendo una apertura legal y civilizada hacia la democratización de la Nación. Ha otorgado las mejores garantías entre las cuales cabe destacar la reorganización sindical y política, las reformas económicas para iniciar con coraje la solución de la aflictiva crisis económica y financiera que su Gobierno heredó del pasado, ha mantenido con objetiva influencia la necesidad de conservar el prestigio y unidad de las Fuerzas Armadas, ha brindado a las juventudes estudiantiles la Autonomía Universitaria y también ha conseguido rescatar el prestigio nacional en su política de Relaciones Exteriores con los países del mundo, los que, al presente, ofrecen amistad y buenas relaciones con Bolivia. Ha mantenido la más amplia libertad de prensa y se ha preocupado por los problemas sociales en protección de la mejor vida del poblador nacional. En suma su Gobierno, y Vuestra Excelencia particularmente, han cumplido su deber.

Además de todo esto Vuestra Excelencia se ha ocupado de moralizar el país y de combatir el flagelo del narcotráfico.

Nos retiramos del Gobierno de Vuestra Excelencia con orgullo y, sobre todo, con la mayor gratitud por la confianza que nos ha dispensado como sus colaboradores.

(Pasa a la página 11)

De sus exportaciones en 1982

Bolivia destinará 600 millones de dólares para pago de deuda externa

Ese esfuerzo sería tomado en cuenta por el Banco Mundial para adelantar una gestión crediticia solicitada por COMIBOL

WASHINGTON, 16 (EFE).- Fuentes financieras internacionales de Washington disponen de información que indica que BOLIVIA empleará dos tercios de su ingreso por exportaciones en la amortización de capital e interés por la deuda externa contraída.

Esos informes indican que BOLIVIA aguarda tener un ingreso de 900 millones de dólares por sus exportaciones durante 1982, de los cuales serían destinados 600 millones al pago de los compromisos exteriores.

Los organismos financieros internacionales interpretaron la decisión del gobierno militar boliviano como un esfuerzo por romper el virtual aislacionismo económico que soporta ese país desde hace unos tres años.

Ese esfuerzo fue tomado en cuenta esta semana por el Banco Mundial para adelantar una gestión crediticia solicitada por la estatal Corporación Minera de Bolivia (COMIBOL) para un programa de rehabilitación.

Los informes indican que BOLIVIA tiene una deuda externa acumulada de 3.800 millones de dólares.

Una misión oficial de "COMIBOL" negoció esta semana en Washington un crédito cuya cantidad es mantenida en reserva, para levantar la producción en la minería estatal.

El sector minero es el principal sosten de la economía desde que se fundó este país.

Actualmente, las minas se han convertido en la única fuente de ingreso de divisas.

COMIBOL pidió a las consultoras "Price Waterhouse y Pincock Allen" la elaboración de un proyecto de rehabilitación de la producción minera.

El plan fue discutido para su financiamiento con el Banco Mundial. De conseguirse el préstamo, sería uno de los primeros importantes que se consigue en los dos últimos años.

La virtual iliquidez financiera, su reducción en las exportaciones y la pesada deuda externa, se convirtieron en factores que desalentaron a los banqueros a continuar prestando fondos a BOLIVIA para equilibrar su balanza comercial.

El aislamiento, según las fuentes financieras locales, estuvo ligado temporalmente al rechazo de Estados Unidos y otras naciones occidentales a golpe de estado que en cumbró en la Presidencia al general Luis García.

La crítica situación que atraviesa BOLIVIA condujo recientemente a gobierno militar de La Paz a autorizar el trueque de materias primas exportables por importaciones indispensables.

Fue reforzada vigilancia policial en todo el país

El Comando General de la Policía Boliviana comunicó anoche que se ha reforzado la vigilancia policial, en todo el país, "a objeto de garantizar al pueblo tranquilidad, seguridad y orden".

El comunicado oficial fue emitido mientras se realizaba una reunión del alto mando militar, para analizar la situación política nacional.

El comunicado dice:

La Policía Boliviana, dando cumplimiento a la misión de control de la sociedad y la familia boliviana establecida por la constitución Política del Estado frente a determinados hechos de desinteligencia que pueden provocar desórdenes y caos en el país y en concordancia con el comunicado del Alto Mando Militar de las Fuerzas Armadas, ha reforzado la vigilancia policial en toda la República, a objeto de garantizar al pueblo tranquilidad, seguridad y orden.

En igual forma, convoca a la ciudadanía coopere con el personal de las unidades del servicio para este fin

La Paz, 17 de julio de 1982.

DPTO. DE RELACIONES PUBLICAS

(Sello).- Policía Boliviana, Comando General, Secretaria La Paz.

VICTIMA DE LA GUERRA.- Tiro, Líbano (AP).- - Una pequeña palestina toma su mamadera junto a los escombros de lo que fue su vivienda en esta ciudad. Israel ofreció asilo temporal a los palestinos atrapados en Beirut, bajo condiciones especiales. (Radiofoto AP)

Gral. Schiriqui:

"Oficialidad se opondrá a intentos de golpe de estado"

El coronel Moisés Schiriqui declaró anoche que "la oficialidad institucionalista de las Fuerzas Armadas se opondrá a cualquier intento de golpe de estado", ante persistentes versiones que circularon sobre ese particular durante la vispera.

Allegados a ese militar dijeron que ese grupo que "lideriza" Schiriqui había hecho conocer una posición firme en defensa de la constitucionalización del país y, en ese sentido, anunció que rechazará "cualquier golpe de Estado que pretenda truncar el proceso de constitucionalización del país".

"La posición de la oficialidad institucionalista es clara: rechazará militarmente cualquier acción que pretenda cerrar el cauce democrático iniciado, ya que es criterio de este movimiento restituir al pueblo boliviano sus derechos cívicos, en el más corto plazo posible", añadieron los informantes.

EE.UU. estudia implicaciones sobre decisión de vender granos a la URSS

WASHINGTON, 17 (EFE).- El Presidente norteamericano, Ronald Reagan se reunió hoy con los miembros de su Consejo de Seguridad Nacional para estudiar las implicaciones a corto y largo plazo de la decisión que pronto deberá tomar las ventas norteamericanas de granos a la Unión Soviética.

Durante la semana, Ronald Reagan recibió a su Ministro de Agricultura, John Block, que, haciéndose eco de la preocupación de los productores cerealeros del país por sus excedentes de granos y el bajón de los precios, abogó como mínimo por una prórroga del acuerdo actual con la URSS, que expira el 30 de septiembre.

Los responsables de varios ministerios - Comercio Exterior e Interior, Tesoro y Estado- se reunieron también, a petición de Block, hace unos días, para estudiar un problema muy espinoso para la administración Reagan.

Todos coinciden en señalar que la opción menos peligrosa para Reagan sería prorrogar un año más, tal como se hizo ya el año pasado, el acuerdo a largo plazo sobre venta de granos, que tuvo una duración inicial de 5 años.

La otra opción -negociar un nuevo acuerdo a largo plazo- no solo iría en contra de las sanciones impuesas por Reagan contra Moscú a raíz de la crisis polaca, sino que además enviaría al Kremlin una "señal errónea" de aceptación norteamericana de la situación en Polonia y enfurecería aun más a los eurooccidentales y japoneses.

Reagan se vería en la situación nada envidiable de tener que explicar a los aliados que las sanciones contra Moscú, que afectan a la economía norteamericana, pueden anularse sin más, mientras se refuerzan las que perjudican los intereses europeos y japoneses.

La negociación de un nuevo acuerdo complaceria en cambio, al sector cerealero norteamericano que deberá reducir sus plantaciones de trigo este año, so pena de perder las subvenciones federales.

Reagan podría aplacar el descontento de los agricultores norteamericanos que amenazan con reflejar su cólera en las urnas en noviembre- prorrogando el acuerdo actual un año más, pero elevando la cantidad mínima de granos que la URSS debe efectuar cada año.

Según los términos vigentes, la URSS debe comprar un mínimo de 6 millones de toneladas anuales y hasta 8 millones sin tener que consultar con Estados Unidos,más allá se requiere el consentimiento de la administración.

La subida de la cantidad mínima, tanto en una simple prórroga como en un nuevo acuerdo, a largo plazo, aseguraría a los productos cerealeros norteamericanos salidas fijas para su grano que, de nuevo este año, alcanzará una cosecha récord.

John Block ha sugerido una prórroga de un año elevando las compras soviéticas mínimas desde 6 hasta 14 millones de toneladas anuales, que equivalen aproximadamente a las importaciones soviéticas de este año. (La Casa Blanca había autorizado a Moscú la compra de hasta 23 millones de toneladas).

Pero una prórroga con nuevas cantidades mínimas requerirían negociaciones que, según fuentes informadas, no podrían producirse sin una mejora de la situación polaca.

Es posible que el Presidente Reagan se incline finalmente por una simple prórroga del acuerdo actual, sin cambios, señalan las fuentes.

Tampoco puede descartarse que el Presidente deje que expire el acuerdo sin tomar ninguna acción, con lo cual la URSS podría comprar cantidades ilimitadas de cereales norteamericanos.

Pero ello provocaría un nuevo bajón de los precios y dejaría a los agricultores norteamericanos totalmente a la merced de la buena voluntad del Kremlin que, desde el embargo cerealero de Jimmy Carter por la ocupación de Afganistán, ha diversificado sus fuentes de cereales.

Reagan ordenó retener cargamento de bombas destinadas a Israel

WASHINGTON, 17 (EFE). La administración del presidente norteamericano, Ronald Reagan, ha ordenado la retención de un cargamento de bombas destinadas a Israel, en un doble esfuerzo por presionar al gobierno de Tel Aviv a buscar una solución para la crisis del Líbano y esclarecer el empleo de material norteamericano.

La rápida victoria militar obtenida por la fuerza expedicionaria israelí en territorio libanés contra la Organización para la Liberación de Palestina (OLP) se ha convertido, con el paso de las semanas, en un problema para Estados Unidos que ve declinar su influencia en Oriente Medio.

"The New York Times" publica hoy que el pasado miércoles, el líder de la mayoría del Senado envió una carta confidencial al encargado del Departamento de Estado, Walter Stoessel, sobre la presunta violación israelí del acta de 1952 que limita a este país el uso de armamento norteamericano.

Fuentes políticas de Oriente Medio e informes divulgados en Washington señalan que la fuerza expedicionaria israelí empleo bombas de fabricación norteamericana en El Líbano.

El posible empleo del material fabricado en Estados Unidos contra los guerrilleros de la "OLP" y la población civil en El Líbano, ha sido vertido rapidamente en argumento político que parece entorpecer la labor del mediador norteamericano, Philip Habib.

Antes estos hechos, la administración de Reagan ha ordenado que se retenga un cargamento de los denominados "racimos de bombas" que fueron solicitados por Israel.

Para el nuevo Secretario de Estado, George Shultz, el tema del Líbano se ha convertido en un desafío para su flamante administración.

El inicial respaldo otorgado por Alexander Haig al proyecto israelí de invasión al Líbano para perseguir y destruir el núcleo de la "OLP" es ahora una carga costosa para Washington.

A pesar de estar catalogado Israel como uno de los importantes aliados norteamericanos en Oriente Medio, el Congreso y la propia administración cuestionan la invasión.

Washington ha pedido una pronta respuesta a Menahem Begin respecto del uso de las armas norteamericanas.

Charles Percy, líder de la mayoría en el Senado, pidió al Secretario de Estado, George Shultz, levantar la reserva sobre el contenido de la carta enviada el pasado miércoles "para que se haga público su contenido y debatirlo publicamente."

El tema del uso del material de fabricación norteamericana en El Líbano se ha complicado tras los informes difundidos y atribuidos a la Central de Inteligencia Americana (CIA) en los que se menciona el uso de bombas en zonas densamente pobladas en Beirut.

URSS trata de evitar manifestacio de activistas escandinavos por la

MOSCU, 17 (AP).- Las autoridades están hostigando al único grupo pacifista independiente soviético en un esfuerzo para impedir que sus miembros entren en contacto con 300 activistas por la paz escandinavos que llegan hoy a la Unión Soviética.

Los participantes de la "Marcha de Paz 82", procedentes de Dinamarca, Suecia, Noruega y Finlandia, tenían programado llegar esta noche a Leningrado. Proyectan realizar manifestaciones allí y posteriormente en Moscú, Minsk y otras ciudades soviéticas occidentales.

Sin embargo, uno de los miembros del grupo soviético, Olga Medvedkov, dijo que las autoridades ya tomaron una serie de medidas contra su esposo y otros de los 14 miembros del grupo de paz independiente. Agregó que las medigdas tienen por objeto "mantenernos alejados" de los escandinavos, los primeros occidentales que realizan una acción de esta naturaleza aquí.

La señora Medvedkov, dijo hoy en entrevista telefónica que su esposo, Yuri, y otro miembro de la organización, Yuri Khronopulo, desaparecieron cuando iban a reunirse con la prensa occidental el viernes. Todavía no ha podido hallarlos y teme que hayan sido detenidos o sacados por la fuerza de

dijo.

Informó también que por lo m tres miembros del grupo recibieron efectuar "viajes de negocios" fuer durante el periodo en que los m estén en la capital.

Finalmente, dijo que otros m grupo, que nunca ha sido mencio prensa soviética, son seguidos "ca en automovil y a pie", por policías d una fuente allegada al grupo.

A pesar de los esfuerzos de las a una declaración distribuida a per cidentales el 10 de julio dijo que el decidido a tomar parte en la marcha

Por otra parte, la marcha de pa sus consignas e itinerarios, fue aut el oficial comité de paz soviético mes de negociaciones.

Los escandinavos dijeron que permitira usar las carreteras y s viajar de noche en tren. Agregaron ginalmente habian pensado culmi cha en Moscú, pero no pudieron pa de paz no quería dar la idea de qu tenía por objetivo llamar la atenci dirigentes soviéticos.

Han transcurrido 40 años desde la aparición de los aviones a reacción

BONN, 17 (EFE).- Con un vuelo de 12 minutos de duración comenzó hace 40 años, la era de los aviones a reacción que vendría a suplir al lento avión propulsado por hélice.

El "ME 262", fabricado por la compañía alemana Messerschmitt, fue, a partir del 18 de julio de 1942, el primer aparato a reacción fabricado en serie en todo el mundo.

El nuevo ingenio aéreo alcanzaba una velocidad de 870 kilómetros por hora, unos 200 más que el avión de hélice más rápido, pero, a pesar de todo, no fue decisiva su utilización en la segunda guerra mundial, dado que su fabricación se retrasó demasiado. Cuando fue surtido para el ejército del aire alemán, la victoria era ya clara para los aliados.

En total se construyeron 1.433 "ME 262" que supusieron, desde 1945, el primer paso dentro de la aeronáutica internacional hacia el cambio de propulsión de hélice a reacción.

El general alemán Adolf Galland, que probó el aparato en 1943, dijo después del vuelo que "era como si me empujaran los angeles", asombrado ante la rapidez que adquiria el avión durante el vuelo.

En 1938 se encargó a la empresa Messerschmitt y a su equipo de técnicos el proyecto de construcción de un avión que superase a los existentes en la época, tanto en maniobrabilidad como en velocidad.

Las primeras pruebas del "ME 262" uno de los grandes secretos de estado del III Reich Alemán, se hicieron en marzo de 1942 y resultaron un tremendo fracaso.

El aparato llevaba dos motores a reacción y uno de hélice por si no funcionabán los dos primeros. El tercer motor salvó al piloto de pruebas porque poco después de despegar dejaron de funcionar los motores experimentales.

Tras varios fracasos más, los técnicos de la Messerschmitt dijeron al piloto que cuando el aparato hubiese alcanzado los 180 kilómetros por hora en la pista de despegue, deberia presionar ligeramente el freno para obligar con la brusca maniobra a elevarse el avión.

El experimento, con su consiguiente riesgo, dió resultado el 18 de julio de 1942 y el "ME 262" se elevó y voló durante 12 minutos con éxito.

El "ME 262" con todo lo que tenia de novedad, fue arrinconado por Hitler hasta que a finales de 1943 decidió, ya demasiado tarde para que su uso decidiera algo en la guerra, fabricarlo en serie y surtir con el a la "Luftwaffé".

Preocupa al gobierno británico un descomunal escándalo de espionaje

LONDRES, 17 (AP). Se cierne un escándalo descomunal de espionaje en Gran Bretaña que tiene sumamente preocupado al gobierno de la Primer Ministro Margaret Thatcher, dicen hoy los diarios del país.

El diario Times de Londres dice que el escándalo se centraría en las instalaciones supersecretas de comunicaciones en Cheltenham, ubicadas a unos 140 kilómetros al noroeste de Londres. En dicho centro se interceptan y escuchan millones de comunicaciones radiales internacionales, qué son analizadas, interpretadas —y cuando es necesario, descifradas— con fines de inteligencia. Cheltenham mantiene vínculos con naciones aliadas al Reino Unido, particularmente con los Estados Unidos.

Los rumores sobre el escándalo se han agudizado tras el encausamiento, el jueves esta semana, de Geoffredy Arthur Prime, de Cheltenham, por cargos de espionaje descriptos por el fiscal del Ministerio Público David Matthews como "de la más extrema gravedad".

El diario The Sun dice que se han producido filtraciones de noticias y trascendidos en Cheltenham, establecimiento del que el acusado habría sido empleado en el pasado.

Prime, de 44 años de edad, está detenido.

España mantendrá vínculos especia con los países de la América Lati

MADRID, 17 (EFE). La integración de España en la Organización Atlántica no significa el abandono de "nuestros vínculos especiales con los países latinoamericanos, con los países árabes y africanos", señaló el subsecretario español de Asuntos Exteriores, Joaquín Ortega Salinas.

En una entrevista publicada en el diario "YA" Ortega Salinas precisó que "lejos de entorpecer estas relaciones privilegiadas, el perfil más claro de nuestra actual posición en el mundo ha de favorecerlas con más peso".

El subsecretario español de Asuntos Exteriores insistió en que la crisis de las Malvinas y la del Líbano "han permitido dejar sentado que nuestra impedido mantenjamos con firmeza y claridad un lenguaje de comprensión para las posiciones, en lo que tienen de justas, del pueblo argentino y del pueblo palestino".

Sobre el tema concreto de las Malvinas, Ortega Salinas, tras calificarlo de "detonante y repulsivo", indicó que España "fue uno de los primeros países en tomar posición oficial" y que en ella estaba el germen del desarrollo de las sucesivas afirmaciones sobre el conflicto.

"La guerra nos ha parecido un error, porque ha producido una grave división en el mundo occidental, al que pertenece Argentina por inequívoca vocación", añadió Ortega Salinas.

Pero el subsecretario de Asuntos Exteriores indicó también que "independientemente del resultado de las acciones bélicas, los argentinos tienen razón en que el problema de las Malvinas es un problema de descolonización y en que tienen derecho a su integridad territorial".

Ortega Salinas, que indicó en un momento de la entrevista que algunos de los elementos del contencioso de las Malvinas, anteriores al Conflicto, "eran comparables con el caso de Gibraltar", señaló también que la integración de España en la "OTAN" es "a la larga, favorable para el planteamiento de nuestra reivindicación sobre Gibraltar".

Sobre el estado actual de la cuestión de Gibraltar, Ortega Salinas indicó que "las Malvinas, abs inesperada, ha consecuencia in ruptura del clima indispensable para práctica la decl Lisboa", en la que s la reivindicación versaciones y la ap verja que rodea el

Se anuncia crisis dent equipo de

WASHING (EFE). La segunda del equipo de inme boradores del Ronald Reagan pued septiembre próxi renuncie el Sec Energía, James Ed

El 25 de junio re cargo el Secretario general Alexander virtiéndose en el p abandonar a Reaga

ERBOL

Educación Radiofónica de Bolivia

TRECE ASOCIADAS DE ERBOL

RADIO SAN GABRIEL - La Paz
RADIOFONICAS FIDES - La Paz
RADIO SANTA CLARA - Sorata La Paz
RADIO YUNGAS - Chulumani La Paz
PROGRAMA KHANA - La Paz
RADIO SAN RAFAEL - Cochabamba
RADIO ESPERANZA - Aiquile - Cochabamba
CEAMCOS Potosí
RADIO PIO XII Potosí
IRFA Santa Cruz
JUAN XXIII San Ignacio de Velasco (Santa Cruz)
RADIO SAN MIGUEL Riberalta - Beni
ACCION CULTURAL LOYOLA Sucre, Potosí, Tarija

LOTERIA NACIONAL de B. y S.

SEGUNDO PREMIO 17054 Con $b. 600.000.- AGENTE FELICIDAD SIMSON — LA PAZ

PRIMER PREMIO 25646 CON $b. 3.000.000.- AGENTE ISAAC MURES — SANTA CRUZ

TERCER PREMIO 14712 Con $b. 320.000.- AGENTE M. L. VERA PFLUGER — COCHABAMBA

17 DE JULIO DE 1982 PREMIOS POR EXTRACCION Serie A

LOS PREMIOS A LAS 4 ULTIMAS CIFRAS IGUALES AL PREMIO MAYOR NO PERCIBEN PAGO POR TERMINACION

LAS 3 ULTIMAS CIFRAS IGUALES A L PREMIO MAYOR TIENEN $b. 520.- EL ENTERO $b. 130.- LA FRACCION

ESTOS PREMIOS NO PERCIBEN PAGO POR TERMINACION DE DOS Y ULTIMA CIFRA

LAS 2 ULTIMAS CIFRAS IGUALES AL PREMIO MAYOR TIENEN $b. 460.- EL ENTERO $b. 115.- LA FRACCION

ESTOS PREMIOS NO PERCIBEN PAGO POR TERMINACION DE ULTIMA CIFRA

BILLETE GUIA

LOS NUMEROS TERMINADOS EN 6 TIENEN Sb. 440.- EL ENTE Sb. 110.- LA FRACCION

PREMIOS POR PROGRESION: LOS NUMEROS QUE FIGURAN A CONTINUACION TIENEN $b. 440.- EL ENTERO $b. 110.- LA FRACCI

ESTOS PREMIOS TIENEN ADEMAS LA TERMINACION RESPECTIVA.

DISTRIBUCION GRATUITA

EXTRACTO OFICIAL

PROHIBIDA VENTA

LOS PREMIOS DE ESTE SORTEO PRESCRIBEN EL 15 DE OCTUBRE DE 1982

Lic. OMAR FERNANDEZ DAVILA PRESIDENTE DE SORTEO — Lic. LIDIA HERRERA DE DIAZ DIRECTOR DE SORTEO — Dra. SILVIA PORTAL FISCAL DE GOBIERNO — Dra. Lic. WALDO OBLITAS NOTARIO DE GOBIERNO — Vo Bo Lic. TEODOMIRO BARRIOS INTENDENTE CONTRALOR

PROXIMO SORTEO SABADO 24 DE JULIO DE 1982 $b. 1.600.00

PRESENCIA

Director: Huáscar Cajías K.
Co-Director: Armando Mariaca V.
Jefe de Redacción: Mario Maldonado V.
Gerente: Gustavo Pabón R.

Ante la inestabilidad y la incertidumbre

El pueblo ha tenido que soportar, en los últimos tiempos, un clima de inestabilidad y de incertidumbre, una crisis económica que golpea las puertas de todos los hogares y una ola de versiones -ahora se sabe que no se trataba de simples rumores- que llevaba a vivir intranquilamente, sin saber qué sucedería al día siguiente.

Quizá para no perder toda esperanza, se pensó que la convocatoria a elecciones generales -medida que resolvía una larga y, en gran parte, estéril disputa- habría de atenuar la tensión existente, llevar a un cambio de gabinete y a que se adoptaran rápidamente medidas para enfrentar la crisis en que vivimos. Los hechos demuestran que tales esperanzas no eran fundadas. Ahora nos hallamos probablemente peor que antes en cuanto al anhelo de conseguir estabilidad política y un mínimo de certidumbre frente al porvenir de nuestra economía.

En el momento en que estas líneas son escritas, se discuten asuntos tan especiales como si el señor Presidente ha renunciado a su cargo o simplemente ofreció renunciar si las Fuerzas Armadas se lo pedían; si el Ejército entero o sólo una mínima parte del mismo ya ha escogido a un presidente sustituto que habrá de hacerse cargo del poder; si las otras dos fuerzas discrepan con el Ejército sobre la necesidad y oportunidad de un cambio de gobierno en las presentes circunstancias o sólo sobre algunos detalles tan secundarios que pronto se llegará a un acuerdo para la sustitución. Desde luego, el pueblo sigue como simple espectador pasivo al que no se le reconoce ningún derecho a opinar. Por otro lado, se desconoce si se han analizado con el detenimiento debido cuáles serán las consecuencias si el actual gobierno continúa en el ejercicio del poder o si es sustituido por otro; este asunto es más importante de lo que parece, por ejemplo, en el plano internacional; si no se piensa es que no se ha sacado ninguna enseñanza de lo que ocurrió en julio de 1980 y se sigue con cierto provincianismo inadmisible.

En el campo económico, seguimos de mal en peor. Hay una pequeña luz de esperanza al ocurrir que, ante el simple anuncio de que las autoridades pondrían en venta treinta millones de dólares, el precio de la divisa norteamericana bajó casi a la mitad del que había alcanzado: eso quiere decir que, en cierta medida, el alza de la cotización no dependía de la mala situación de nuestra economía sino de maniobras especulativas. Pero, en lo demás, el gobierno parece presa de la indecisión, incapacitado para dictar disposiciones urgentes y de tomar decisiones. Por ejemplo, no acoge consejos unánimes acerca de la necesidad de revisar la fijación del cambio -artificial y falso aunque oficial- del dólar a 44 pesos; hay escasez de pan; nada se resuelve sobre los precios de la carne y del azúcar -a menos que haya alguna medida subrepticia, que desconocemos-. La desocupación crece, hay industrias a punto de cerrar sus puertas; los precios de artículos de primera necesidad suben mientras los salarios se quedan muy atrás. Estas deficiencias y otras que el pueblo conoce hacen que, a la inestabilidad política renacida, se sume la persistente incertidumbre económica.

Habría que agregar que el pueblo, en general, no atina a ver cuáles serán las ventajas que podría traer un cambio de gobierno en las presentes circunstancias. Desea cambios porque advierte que el camino actual nos llevará a una catástrofe como culminación de la crisis. Pero cree que uno de los remedios está en lograr un retorno de la democracia de modo que sea él quien nombre a las autoridades, escogiéndolas de entre quienes merezcan una mayor confianza.

Hay, en este comentario, algo que puede servir de muestra de la situación lamentable en que nos encontramos: quizá, cuando sea leído, ya no tendrá ninguna actualidad y habrá sido sobrepasado por los hechos. Así de imprevisible es lo que puede suceder.

Banca internacional y deuda externa

Por Mario V. Guzmán Galarza

La banca internacional se encuentra hondamente preocupada por la crisis que se ha producido, en las relaciones entre los bancos que otorgan créditos y los países deudores que, virtualmente, han perdido su capacidad de pago. Sin embargo, la seguridad dada por el gobierno militar de Buenos Aires, en sentido de que Argentina pagará su deuda de 23 mil millones de dólares a la comunidad bancaria internacional, provocó un respiro en virtud de que tal resolución evitó, por el momento, una sucesión de incapacidades de pagos que habría determinado el colapso del sistema bancario internacional. De todas maneras, las horas de tensión no han desaparecido del todo, porque los banqueros temen que, en cualquier momento, Bolivia, Nicaragua, Polonia, y Turquía se declaren insolventes y no estén, por lo tanto, en condiciones de pagar su deuda externa.

La crisis no se ha agravado, todavía, pero es innegable que los países deudores, sometidos a fuertes presiones, encaran una situación difícil, en tanto que la banca internacional, teniendo en cuenta los riesgos y las incógnitas, en cuanto a la recuperación de los préstamos, han aislado a los primeros, ocasionando una mayor tensión que ha sido señalada como peligrosa por el "Grupo de los Treinta", en un estudio que advierte el aumento del número de préstamos renovados a los mismos deudores por cantidades cada vez mayores, mientras la capacidad de pago de los deudores disminuye cada día. Y lo más notable es que, como señala un despacho de **Informex**, fechado en Londres el 24 de junio, una cuota creciente de los nuevos préstamos está destinada exclusivamente al pago de los intereses de las deudas contraídas anteriormente.

Y por si lo anterior fuera poco, resulta que los precios de mercado de las materias primas y otros productos que exportan los países deudores, disminuyen bruscamente, en tanto que los intereses sobre los préstamos son siempre más onerosos. Este es el caso de Bolivia, cuyos ingresos disminuyen, debido a la baja del precio del estaño en el mercado internacional, que se ha producido como consecuencia del "**dumping**" norteamericano, pero se encuentra obligada a pagar cada año algo más de 300 millones de dólares por concepto de intereses de la deuda externa.

Ni siquiera el hecho de que ha disminuido el porcentaje de pérdidas sufridas por los bancos de los Estados Unidos, en casi el 50 por ciento del total de préstamos internacionales, descendiendo del 29,3 al 15.3 entre 1977 y 1980, sirvió para devolver la tranquilidad a los banqueros, porque éstos saben que bastaría la negativa de un solo país deudor a pagar su deuda externa, para que se destruya el actual precario equilibrio "sobre el cual se asientan más de 500 mil millones de dólares de préstamos bancarios internacionales".

Por ello, teniendo en cuenta que son muy lejanas las posibilidades de recuperación del capital invertido, los principales bancos han tomado sus precauciones. Así, en sus balances, frente al rubro de inversiones, ha ido creciendo el correlativo rubro pasivo del Fondo de Créditos. De esta manera, según el despacho informativo que comento, los bancos están intentando desquitarse, elevando las tasas de interés del dinero y los derechos de comisión, a fin de que el rédito mínimo de capital se sitúe entre el 2 y el 2 y medio por ciento. Otros bancos, en cambio, parece que tratan de diversificar su clientela, acrecentando la cuota de los deudores considerados completamente seguros. Pero los bancos que no pueden o no quieren separarse de sus deudores morosos, están exigiendo, por lo menos, la firma de contratos "stand alone transaction", es decir, con prenda de garantías reales, que son depositadas, obviamente, en lugares que están fuera del ámbito de su soberanía.

Por otra parte, hay banqueros qué consideran necesario proponer nuevas iniciativas para imponer el orden en un mercado en el que actúan un millar de bancos. Por ejemplo, Rockefeller, del Chase Manhatan Bank, recomienda una aproximación con América Latina para aliviar la tensión que se produjo, como consecuencia de las sanciones impuestas a la Argentina, a raíz del conflicto en las Malvinas. La mayoría de los bancos, empero, temen el aumento de los riesgos en el próximo quinquenio. Por ello mismo, según Geoffrey Sell, director y vicepresidente de la "Schroeder International Bank" y autor del último informe del "Grupo de los Treinta", lo que se necesita es un sistema que abarque o comprenda a todos los protagonistas del mercado de los préstamos internacionales, algo así como una central internacional que reuna a las instituciones financieras internacionales, los principales gobiernos y los mayores bancos, en la cual circulen sistemáticamente las informaciones y funcione, además, un sistema de alarma.

Aunque por el momento no hay posibilidad de que se concrete tal proyecto, dado que no son tareas fáciles realizar y administrar un sistema internacional de central de los bancos, Bell advierte que "si no se marchara pronto en esa dirección, debemos prepararnos a hacer frente a la más grave crisis bancaria internacional desde la terminación de la Segunda Guerra Mundial". Ahora bien, si tal es la preocupación de la banca internacional, creo que ha llegado la hora de que los países del Tercer Mundo, particularmente los que se encuentran atrapados en las redes del sistema bancario internacional, concreten sus preocupaciones en un proyecto de asociación de países deudores, como única manera de hacer frente a las presiones y evitar el estrangulamiento de sus economías nacionales.

La banca internacional, los países altamente industrializados, en suma, el sistema capitalista mundial, no ignoran que si se desploman los precios de los productos básicos, si se nos cierra el crédito, se ponen trabas al libre intercambio y se nos presiona, no estaremos en condiciones de pagar la deuda externa. Por consiguiente, o nos ayudan sin condiciones que limiten nuestra soberanía o no pagamos, Esta es la disyuntiva, pero para encarar los desafíos que ella entraña, es necesario resolver previamente y con urgencia el problema de la unidad. Si se unen los pueblos oprimidos, dependientes y marginados del Tercer Mundo, podrán hacer frente a las maniobras de los poderosos, porque si se mantienen divididos, seguirán sometidos en el atraso y el estancamiento, como tributarios de la prosperidad del mundo capitalista.

México, julio de 1982.

La doble tarea creativa de la universidad

Por Jorge Siles Salinas

La lectura de diversos textos sobre las Universidades me ha hecho reparar en dos posturas contrapuestas acerca de la esencial significación que se les asigna. Está representada una de ellas en un pensador cuya obra aparece decisivamente vinculada a uno de los más gloriosos centros de cultura de Occidente: la Universidad de Salamanca. Su rector insigne, don Miguel de Unamuno, compuso en honor de esos claustros labrados según los cánones del clasicismo un poema imperecedero en el que habla del alma de piedra de ese viejo hogar de la sabiduría humanística, de los campos de jugosos frutos que ciñen la ciudad, de los nombres de mujer grabados por la enamorada intención de los estudiantes, en los bancos, en las columnas de las arquerías, tal como cualquiera puede verlo igualmente en el hermoso patio de esa otra Universidad, hija de Salamanca, la nuestra, la de San Francisco Xavier, en Chuquisaca.

En ese poema, después de hablar de las cosechas del pensar tranquilo maduradas, año tras año, al pie de los artísticos sillares, el poeta filósofo se dirige a su Alma Mater diciéndole:

"Y es el tranquilo curso de tu vida
como el crecer de las encinas, lento,
lento y seguro".

He aquí, vertida en forma luminosa, una primera manera de entender la específica función de la actividad académica. Ella se cifraría, según ese punto de vista, en la reflexión serena, en la continuidad de una tarea comunitaria de la que, bajo el recogimiento de los claustros, brotarían las grandes obras del espíritu, fruto de la investigación silenciosa y de la contracción severa al estudio.

La otra manera creo verla representada en un pensador boliviano, preclaro en los diversos campos cultivados por su fecundo ingenio: la novela, la poesía, el ejercicio de la profesión médica, la historia cultural. Su nombre es Jaime Mendoza, y él también estuvo ligado, entrañablemente, a una Universidad, hermana mayor de las que en Bolivia se han creado, la ya nombrada de Chuquisaca.

Al estudiar el proceso político de los primeros años del siglo XIX, Mendoza pone de manifiesto el papel de esa Universidad en la gestación del movimiento revolucionario que nos dio la Independencia. En esos momentos capitales cumplió la secular institución, a juicio de dicho pensador, su grande y decisiva tarea histórica. Ampliando el concepto, podría decirse que desde esta perspectiva debería ser considerada la significación más alta de la institución universitaria. Ella cumpliría, en efecto, su misión sobresaliente en la Historia alumbrando los procesos transformadores del destino humano. Lo propio de la Universidad sería suscitar el dinamismo social, la inquietud de los espíritus más avanzados, en suma, los cambios renovadores de la Humanidad.

Bien miradas las cosas, se advierte que la contraposición de ambas posturas es más aparente que real. Se mutilaría la consistencia verdadera de la institución si se la redujera a uno solo de dichos aspectos. En unos momentos cobrará más énfasis uno de esos lados, para producirse en otras circunstancias el fenómeno inverso. Podrán darse, incluso, simultáneamente ambas manifestaciones, conviviendo sobre el haz de una misma coyuntura histórica los que trabajan en el sosiego fecundo de las bibliotecas o los laboratorios con los ideólogos que siembran voces de rebeldía y disconformidad en pos de radicales transformaciones en la estructura de la sociedad o con el propósito de acelerar su desenvolvimiento.

No pueden faltar, pues, ambos elementos constitutivos del ser de la Universidad en su continuo proceso de creación en el seno de la sociedad a que pertenece. Por un lado es menester que actúen el trabajo concertado, los logros de la paz, la maduración creativa; por otro la insatisfacción, la rebeldía, la búsqueda.

Dos expresiones del lenguaje académico, una antigua y otra nueva, "claustro" y "campus", reflejan bien esa doble orientación del proceso que se genera en las aulas. La primera es la idea de la intimidad y el conveniente apartamiento de los negocios del mundo; la segunda implica, por el contrario, un concepto de apertura y proyección hacia la realidad circundante. Y, ciertamente, la Universidad de nuestros días tiene que ser, forzosamente, ambas cosas a la vez: claustro académico, en el que reina la libertad de las ideas, en el que se incuban las grandes creaciones de la inteligencia, y campo sin barreras, generosamente abierto hacia la comunidad en que se halla inserta.

Es justo considerar, sin embargo, que las dos corrientes aludidas, que son como las dos dimensiones de la trayectoria vital de las Universidades, la corriente que podríamos llamar "germinativa" y la que podríamos llamar "insurgente", corren el riesgo, cuando no están sustentadas en la autenticidad de una vocación de servicio, de corromperse, dando origen a las más lastimosas deformaciones.

Veamos cuáles pueden ser estos riesgos de degeneración, en uno y otro caso. En lo que atañe al primer proceso, que describiera Unamuno, el peligro que continuamente lo amenaza es el de convertirse en mera rutina, en formalismo inerte, en aplastante y descorazonador inmovilismo. No pocas veces ha adolecido de este mal la institución universitaria. Son muy rudas y veraces, dentro de su exageración, las palabras del filósofo José Luis Aranguren, vertidas a este propósito en su opúsculo "El problema universitario": Durante toda la Edad Moderna —dice el texto— el papel de la Universidad fue retardado, reaccionario, oscurantista; toda la ciencia moderna, toda la filosofía moderna, se han hecho fuera de la Universidad; más aún, a pesar de ella. Fue menester esperar a la fundación de la Universidad de Berlín y del University College de Londres para que las Universidades recuperasen, en su gran siglo, el XIX, la función dinámica, creadora, verdaderamente "libre" que les compete". Algo semejante aconteció en Chuquisaca a mediados del siglo XVIII. Contra el estancamiento y la desvitalización que aquejaron por entonces a su Universidad lucharon denodadamente esos grandes espíritus que fueron Victorián de Villaba, el arzobispo Moxó, el rector Salinas y Quiñones, según lo ha dado a conocer en sus brillantes obras históricas Luis Paz y Guillermo Francovich.

No está exenta, tampoco, del riesgo de la degeneración la corriente opuesta, la que exaltara en su obra el pensador Jaime Mendoza. Sí; es un atributo enaltecedor de las Universidades el haber sido una y otra vez la fuente de las más nobles rebeldías, de las inquietudes intelectuales, de los progresos aceleradores de la Historia, de los anhelos de justicia. Esos impulsos, generosamente concebidos, suelen transformarse, infortunadamente, cuando también ellos carecen de autenticidad, en algo muy distinto de lo que originariamente supusieron.

Quienes se sientan vinculados, vocacional e irrenunciablemente, al quehacer universitario no pueden dejar de experimentar una viva repugnancia hacia esos dos extremos degenerativos que amenazan la buena marcha de la cultura contemporánea y, en particular, de la educación superior Los dos peligros que sobre ésta se ciernen son, ciertamente, el de la pasividad y el estancamiento rutinario, por un lado, y el de la agitación patológica por el otro. Un gran escritor de nuestro tiempo, el venezolano Arturo Uslar Pietri, en un admirable ensayo publicado en la prensa sudamericana ha hecho ver los males que podrían desencadenarse en caso de que esta última corriente llegara a prevalecer.

Contra estos dos peligros no hay sino un antídoto al que pueda confiarse la salvación de la Universidad. Y ese contraveneno es la ciencia. Porque de esto se trata, ciertamente, en el universal conflicto suscitado en el mundo actual por las fuerzas de la irracionalidad o de la inercia antihistórica: se trata de salvar la Universidad.

La salvación está, vuelvo a decirlo, tan sólo en el rigor intelectual, esto es, en la ciencia. Sólo ella podrá salvar a las dos vertientes creadoras que por su constitución misma posee la Universidad: la energía transformadora y la fuerza del crecimiento lento y seguro que, según la expresión famosa de Gregorio Marañón, han hecho siempre de la Universidad "una norma clásica".

América Latina

Museos, gente y restricciones

Por Abraham Lama

Especial de IPS

LIMA. La mayoría de los museos son galerías casi desiertas. En otros, muy pocos, que tienen éxito de público, los visitantes desfilan empujándose.

Aunque no se hizo todavía un estudio sobre el perfil tradicional de quienes trabajan en los museos, es probable que el hablar en voz baja y cuidar que nadie toque nada, haga ruido o se divierta mucho en los museos sea algo más que una deformación profesional.

Quienes más sufren el carácter severo de la reglamentación de los museos son los niños. En algunos, no los dejan ingresar.

Por ejemplo, en el simpático y dotado "Museo Amano", en Lima, en donde se exhibe una amplia y valiosa colección de tejidos incaicos y pre-incaicos, sólo personas mayores de 14 años pueden visitar el mencionado museo, creado por un industrial japonés.

Interrogada por esta disposición reglamentaria, una de las guías del Museo Amano explicó: "no dejamos entrar niños porque las vitrinas son muy altas y ellos no las podrían ver bien. Además, podrían hacer romper algunas de las vitrinas".

"¿Y por qué no las han construido apropiadamente ya que este importante museo debería recibir la visita de niños?", se le insistió.

"Disculpe, los señores que podrían contestarle eso no están. Este es un museo privado", fue la respuesta final.

Sylvio Mutal, coordinador regional de la Organización de las Naciones Unidas para la Educación, la Ciencia y la Cultura (UNESCO) para Latinoamérica, comenta al respecto:

"Hace algunos años, mientras visitaba la exposición "Tesoros del Arte Chino", en París, me llamó la atención un grupo de niños, que trataba de ver casi a través de las piernas de los adultos, como hormigas en un mundo de elegantes...".

"Otra vez, advertí a un grupo de escolares que no podían oir a su maestra, porque un guía turístico ahogaba su voz hablando para los turistas con un megáfono, en un idioma extranjero. Por lo general los niños suelen recibir en los museos admoniciones represivas: no toquen, sigan caminando... que equivalen prácticamente a decir: no vean, no sientan", expresa Mutal.

En Latinoamérica, con muy escasas excepciones, la concepción de los museos es arcaica. Son copia de los museos europeos de hace algunos años. Y casi todos carecen de secciones especiales para niños y jóvenes.

La oficina regional de la UNESCO organizó investigaciones en Colombia, Chile, Ecuador y Perú sobre el comportamiento de los niños ante los museos y ha experimentado algunos procedimientos para hacer más interesante y efectiva la labor didáctica de los museos.

Investigaciones sobre la conducta modal de los visitantes y las experiencias de las reacciones del público infantil y juvenil frente a diversos estímulos, se realizaron en el Museo del Oro de Bogotá, el Museo Nacional de Historia de Chile, el Museo Antropológico de Lima y el Museo del Banco Central del Ecuador.

Algunos grupos fueron sometidos a diversos programas experimentales, como modelado en arcilla concursos para incentivar la búsqueda de datos proporcionados por las piezas en exposición, etc.

En el museo antropológico de Lima se comprobó, por ejemplo, que los grupos que habían participado en los programas experimentales obtenían un promedio de 9.88 respuestas correctas a diez preguntas que les fueron formuladas, en tanto que los otros sólo conseguían 5.52 respuestas acertadas.

Con el propósito de analizar el papel de los museos y la función que pueden y deben cumplir como instrumento de educación extra escolar, y para tratar que las actividades de los museos sean complementarias a los programas escolares, la UNESCO emprendió un programa, a través del Proyecto Regional de Patrimonio Cultural lanzado conjuntamente con el Programa de Naciones Unidas para el Desarrollo.

La primera etapa de ese proyecto culminó con las investigaciones experimentales en los museos ya mencionados de Bogotá, Quito, Lima y Santiago de Chile. Lo obtenido en esos programas será utilizado en un "curso taller", que se realizará en Quito entre el 8 y el 21 de noviembre del presente año.

El mencionado curso está dirigido a directivos de los museos o instituciones culturales que tengan a su cargo museos con proyectos educativos en ejecución o preparación.

De las 25 plazas disponibles siete se destinarán a Ecuador y un máximo de dos a los distintos países de Sudamérica, Centroamérica y el Caribe.

Mutal, el coordinador regional de la UNESCO, señala "En los últimos años se nota una creciente preocupación por considerar a los museos como instrumento educativos y, en ese sentido, los congresos de ministros de educación de la región han emitido recomendaciones al respecto, que tratamos de poner en práctica".

Lecturas bíblicas dominicales

Dios, justicia nuestra

Evangelio según San Marcos, 6, 30-34.

Los Apóstoles se reunieron con Jesús y le contaron todo lo que habían hecho, y lo que habían enseñado. Entonces él les dijo: "Vengan a un lugar apartado para descansar un poco". Porque eran tantos los que iban y venían que no les quedaba tiempo ni para comer. Y se fueron solos en una barca a un lugar despoblado. Pero la gente los vio, y muchos supieron donde iban. Y partieron por tierra de todos los pueblos, con tanta prisa que llegaron antes que ellos. Al bajar Jesús de la barca, vio mucha gente y sintió compasión de ellos, pues eran como ovejas sin pastor, y se puso a enseñarles largamente.

1. Jeremías, 23, 1-6. "Pondré frente a ellas pastores que las cuiden".
2. Efesios, 2, 13-18. "Cristo es nuestra paz".
3. Evangelio de San Marcos. "... pues eran como ovejas sin pastor".

Las lecturas primera y tercera concuerdan en el tema de los pastores.

la segunda nos habla del tema de la paz, que produce la unión, y es a la vez, su efecto: donde hay unión reina la paz. Los pueblos separados y divididos alcanzan la unidad en Cristo, nuestra Paz, que mata los odios y crea el amor.

Jeremías, en la primera lección, censura a los pastores del Antiguo Testamento: las han echado, han gobernado sin cuidarlas y ellas se han dispersado. En vista de lo cual, Dios mismo irá a buscarlas, las reunirá de nuevo, y cuidará de ellas. Pondrá a su frente pastores que las cuiden y defiendan del temor y de la dispersión. Dios promete el envío de un rey justo, Cristo, descendiente de David, que reinará sobre el pueblo haciendo la justicia. Y entonces reinará la paz. El nombre de ese rey de paz será "Yave, justicia nuestra".

El Evangelio de Marcos narra el reencuentro de Jesús con los Apóstoles, los pastores nuevos que él se ha elegido. Después de oir la narración de su misión, les llama a descansar junto a él, para defenderles de la demanda excesiva de su función pastoral. El pastor necesita también del contacto con Cristo en la oración, que alimentará su acción apostólica. Pero la multitud, urgida por su necesidad de guía, persigue a Cristo y a los apóstoles, quienes viajaban por mar y les espera. Al desembarcar el Señor, a la vista de tanta gente, siente compasión de ella: eran —dice el Evangelio, "como ovejas sin pastor". Y renunciando al justo descanso "Se puso a enseñarles largamente".

Las lecturas de hoy están dedicadas a señalar la necesidad de todo pueblo de pastores que lo guíen en su vida, que cuiden de él y le enseñen a satisfacer sus necesidades materiales y espirituales. Jeremías censura, en nombre de Yavé, a los pastores que han dejado de cumplir sus deberes. El mismo se constituirá en el guía que evite la dispersión y la pérdida de las ovejas. Suscitará un Buen Pastor, un rey justo y prudente en Cristo, que será llamado: "Yavé, justicia nuestra".

Los guías del pueblo, en lo religioso y en lo civil habrán de ser, a ejemplo de Cristo, sus servidores. La crítica a los pastores infieles y el ejemplo de los pastores fieles no sólo está dirigido a los pastores religiosos y a los jerarcas de la Iglesia, sino a todos los que actúan en funciones de jefes. Unos y otros están llamados a recordar que la misión del jefe es servir, como lo probó Jesucristo.

También la multitud, el pueblo, camina hoy como multitud sin pastor y que clama por jefes que no se sirvan a sí mismos, ni a sus intereses particulares, sino al pueblo al que se dedicaron. Cristo es el ejemplo: se ha llamado "Justicia nuestra". Y la necesidad máxima de nuestro pueblo es la justicia, que no halla en ninguna parte.

A.G.G.

América Latina

Más de la mitad de la población vive en condiciones inhumanas de habitat

Por Alberto Morgan

Especial de IPS

MEXICO. El problema del habitat en América Latina adquirió dimensiones alarmantes: más del 50 por ciento de la población vive en "condiciones inhumanas". Dos iniciativas: la creación de la Organización de la Vivienda y Desarrollo de Asentamientos Humanos (OLAVI) y un coloquio internacional acaban de ser lanzadas en México.

Los dos nuevos esfuerzos para encarar con más efectividad, a nivel gubernamental y con proyección regional, una solución al drama de la vivienda en América Latina, se concentraron este mes en esta capital.

Primero fue la creación de la OLAVI, organismo latinoamericano que sustituye al Comité de Acción sobre Vivienda y Edificación de Interés Social, en el marco del Sistema Económico Latinoamericano (SELA).

"Se pretende que este organismo sea autofuncionable por medio de acciones, a mediano y largo plazo", indicó un portavoz de la Secretaría Mexicana de Asentamientos Humanos y Obras Públicas, añadiendo que ese propósito involucraba la creación de empresas comercializadoras de materiales para la construcción.

Por su parte, el gobierno mexicano organizó un coloquio internacional sobre fórmulas de financiamiento de la vivienda de bajo costo.

Representantes gubernamentales y expertos de América Latina y Europa analizaron el tema de la vivienda sobre la base de que constituye una clara secuela del subdesarrollo y una característica con rasgos dramáticos de todos los países del Tercer Mundo.

Las denominaciones populares de "cantegriles" en Uruguay, "villas miserias" en Argentina, "favelas" en Brasil "callampas" en Chile, "rancherios" en Perú, "ciudades perdidas" en México, entre otras, estuvieron presentes en este nuevo análisis e intento por buscarles una solución radical.

El acelerado crecimiento demográfico, la carencia de recursos financieros, la falta de tecnologías baratas, la desigualdad económica y social, fueron algunas de las causas citadas para explicar el drama de la vivienda en la región.

Entre el 50 y el 60 por ciento de los 360 millones de latinoamericanos y caribeños vive en condiciones inhumanas, señalaron los participantes en el coloquio.

Citando como fuentes a la Comisión Económica para América Latina (CEPAL) y el Banco Interamericano de Desarrollo (BID), se indicó que en 1977 el 37 por ciento de la población latinoamericana carecía de agua potable y el 53 por ciento no disponía de alcantarillado.

En el caso del agua potable, los mayores déficits se presentaban en Haití (90 por ciento), Paraguay (88) y BOLIVIA (62) y respectó al alcantarillado, los países más afectados por la carencia de este servicio eran Paraguay (85 por ciento), Jamaica (79) y República Dominicana (73).

Un representante mexicano señaló que en las economías precarias de los países en desarrollo, sobre todo los "más pobres" es una característica endémica el desequilibrio entre la oferta y la demanda de vivienda. al paso que el acelerado crecimiento de la población y el desordenado proceso de urbanización generan crecientes necesidades de servicios que los Estados no están en condiciones de satisfacer.

Otro punto en que coincidieron mayoritariamente los delegados gubernamentales en el coloquio fue la participación predominante de la empresa privada en el control de la construcción de viviendas y su creciente tendencia a edificar para los sectores de medianos y altos ingresos , así como a hacer viviendas para la venta más que para alquiler,

Frente a esa realidad, los delegados resaltaron la importancia de los programas habitacionales estatales como los únicos capaces de establecer fórmulas de financiamiento y tecnologías al alcance de los sectores de bajos ingresos.

Entre las iniciativas nacionales expuestas en la reunión, la delegada de Venezuela, Aminta Calonge planteó el buen resultado en s país del desarrollo masivo d parcelamientos dotados d servicios básicos que son en tregados a las familias me diante el sistema de la autoconstrucción.

La representante de Costa Rica, Clara Zomer, señaló qu ningún programa estatal de vi vienda podrá tener éxito si no s cuenta con el apoyo de los or ganismos financieros in ternacionales.

Al dar cuenta de la ex periencia mexicana en materi habitacional. José Campill Sainz, Director del Instituto d Fondo Nacional de la Viviend (INFONAVIT) enfatizó la e trecha vinculación que se es tableció entre el Program Nacional de la Vivienda dictad por el actual gobierno con lo planes de desarrollo nacional desarrollo urbano.

Indicó que este organism atiende prioritariamente a lo grupos sociales de menore ingresos, destinando el 75 po ciento de sus acciones a los tra bajadores con ingresos hast dos veces el salario mínimo.

Durante los últimos die años, el INFONAVIT construy unas 400 mil viviendas, pero e funcionario admitió que el dé ficit habitacional aún está lejo de ser superado.

El programa estatal —dij Campillo Sainz— alienta e sistema nacional de vivienda que incluye la entrega de lote con servicios básicos, la vi vienda progresiva (mediant pequeñas inversiones suces vas), los "pie de casa" (módul de vivienda básica) y el apoyo las autoconstrucción.

El Secretario de Asen tamientos Humanos y Obra Públicas de México, Pedr Ramírez Vázquez, informó a s vez que el problema ha bitacional , a partir de programa nacional de la vi vienda, es abordado por di versas instituciones estatale cada una de ellas apuntando un sector social determinad

La más reciente es el fond de habitaciones populare orientado a la atención d grupos de menores ingresos que no son beneficiarios d anteriores organismos.

El coloquio acordó resum y publicar próximamente l experiencias vertidas por l participantes.

Invertir en recursos humanos

Por Tomás Guillermo Elío

No parece existir consenso entre psicólogos y sociólogos, sobre las causas de la distinta manera de pensar de las gentes, en un lugar y en un momento dados. Es indudable que cada persona tiende a pensar en línea con sus intereses inmediatos, bien que influyen además en su determinación, otras motivaciones y sólo gracias a su mayor talla intelectual y cultural logra superar su egoísmo y piensa con altruismo. En lo que sí todos parecen coincidir es en que la persona tiende a actuar en forma diferente de cómo piensa, cuando actúa bajo presión colectiva, situación que consciente o subconscientemente el individuo sigue el ímpetu de la masa. Solamente las personalidades muy vigorosas son capaces de resistir y vencer la acción que el medio ejerce sobre ellas. Mientras el hombre conservó su animalidad fue ligeramente diferente de la bestia. Fue debido al desarrollo de su cerebro, más propiamente de sus células cerebrales, que se elevó y distinguió de otros animales y, según el tiempo y el medio en que actuó, de otros hombres. Así, comenzaron a originarse las desigualdades que, junto a otros factores creados por los mismos hombres, se acentuaron con el transcurso del tiempo. En ese proceso, se establecieron diferencias.

En suma es el mayor desarrollo del grupo social el que imprime el sello de las diferencias entre hombres y pueblos, bien que éllas no son definitivas. La historia enseña cómo algunos pueblos se erigieron en líderes. Las islas del Egeo, Egipto, Fenicia, Cartago, Persia, Grecia, Roma en el Mediterráneo; China, India, casi paralelamente en Oriente, tuvieron un papel preponderante en su tiempo; mas, a su turno, cayeron víctimas de sus errores o simplemente del mayor desarrollo de otros pueblos. La historia también enseña que no hay razas superiores ni inferiores. La II Guerra Mundial constituyó el mayor mentís a las teorías raciales; pero no hay duda de que los pueblos son diferentes y de que su desarrollo depende de la educación, organización y disciplina, que actúan como causa y efecto de su progreso social.

En nuestro tiempo, hemos visto cómo países abatidos por las eventualidades de la guerra han recuperado su papel director. El caso de Alemania Federal y del Japón son aleccionadores. La política puesta en práctica, de acuerdo a lo que el vencedor -sin duda movido por intereses ulteriores, pero evidentemente recogiendo lecciones de la historia-, ayuda a la recuperación del vencido, prueba que en el juego de los intereses políticos y económicos, la derrota militar no es un factor definitivo, cuando el vencido es un país intrínsecamente educado, capaz de organizarse y obedecer a una disciplina social. El Plan Marshall constituyó un gesto histórico; pero de ¿ qué habría servido si Alemania no hubiera sabido aprovecharlo? El caso del Japón es más impresionante. POLITICA INTERNACIONAL de Belgrado en su N°. 770 de 5 de Mayo último, trae un artículo que informa: "El poder económico del Japón en el mundo de las crisis económicas, de recesiones y del monopolio, se ha convertido en la principal obsesión de la teoría económica, mientras su penetración y competencia son parte normal de la práctica diaria del mercado internacional... que provoca conflictos especialmente en los países desarrollados, así como recapacitaciones sobre diversas formas de proteccionismo, con los paralelos esfuerzos por penetrar en el mercado japonés" ("Por qué se teme el presupuesto militar del Japón")

Si se tiene presente que el ingreso anual per cápita del Japón, al concluir la guerra en 1945, fue de $US. 20 y en la actualidad sobrepasa de $US. 10.000, puede comprenderse cómo, por su tradición, modo de vida y en especial por su organización y disciplina, el Japón ha demostrado una mentalidad desarrollada.

Mientras tanto, en el Tercer Mundo y en especial en los países menos adelantados, prevalece una mentalidad subdesarrollada que revela que, si bien no existe superioridad ni inferioridad racial, sí son manifiestas las diferencias de desarrollo, principalmente de los recursos humanos.

Un Embajador de Sudáfrica, como conclusión de una conversación que sostuvo con él sobre la desinteligencia que separa a los dos grupos humanos que actúan en su país, me dijo que ella residía en que ambos grupos son diferentes. No me habló de la superioridad ni de la inferioridad racial, se refirió simplemente a que "son diferentes". Tal punto de vista me ha hecho meditar en los factores que determinan las diferencias entre países y me han dado la convicción de que el nivel de vida de los pueblos es determinante, como causa y efecto de la mentalidad desarrollada o subdesarrollada. A este respecto es interesante una reciente publicación: "Brasil y México tendrán para el año 2000 fuertes aumentos de población (PRESENCIA 10.6.82) según la que el Brasil tendrá 212 millones de habitantes, México 132 millones. La experiencia brasileña, despojada de prejuicios raciales, es significativa. Pero precisamente en el Brasil existe una gama de tipos de hombre y de pueblos, desde la industrializada ciudad de Sao Paulo, que para fines de sig tendrá 26 millones de ha bitantes, hasta los ex tremadamente pobres de Nordeste.

Estos antecedentes me ra tifican en que el desarrollo de lo recursos humanos si no es pre vio, es paralelamente im portante al de los recursos na turales. Considero al respect que en el caso de Bolivia, dond la mayoría de la población est constituida por campesinos p bres, es ese el capital que de bemos desarrollar para prom ver un desarrollo equilibrado armónico. Mientras ese capita humano no sea integralment movilizado, no lograremo soluciones permanentes a l crisis ya crónicas que en los d ferentes planos afligen a nación.

Alberto Hirshman en s "Estrategia del desarrollo confirma la importancia de inversión en la fuerza human "El estudio intensivo del pr blema económico, dice, ha ten do un resultado desalentado ha producido una lista infini de factores y condiciones, obstáculos y prerrequisitos... fenómenos objetivos, tangibles cuantificables y fenómen subjetivos, intangibles y cuantificables. Durante muc tiempo, seguramente hasta 19 quizas hasta 1929, los recurs naturales constituyeron centro del escenario... m tarde se consideró que el capi era el agente principal desarrollo... empero es convicción en la importan

(Pasa a la página

Israel admitió nuevas violaciones del alto al fuego en el frente palestino

TEL AVIV, 17 (LR).- Israel informó hoy sobre nuevas violaciones del alto el fuego en el frente libanés y dijo que las negociaciones para remover a los guerrilleros palestinos de Beirut parecían no conducir a ninguna parte.

El alto mando militar anunció que dos guerrilleros fueron abatidos durante la noche cuando los palestinos atacaron posiciones israelíes cerca de Jubb Janin, en el sector este del Líbano.

Un vocero dijo que el incidente era sólo una de una serie de ataques lanzados en su mayoría con armas de pequeño calibre por grupos guerrilleros basados en territorio controlados por Siria cerca del lago Karoun.

En la región de Beirut un soldado israelí resultó levemente herido por fuego de fracotiradores dirigido contra posiciones próximas al aeropuerto internacional de la capital libanesa, afirmó el portavoz.

"Los terroristas continuan violando el cese del fuego pero el ejército israelí está haciendo por el momento todos los esfuerzos posibles para salvaguardar el alto el fuego", agregó.

Los informes de nuevos enfrentamientos surgieron cuando funcionarios del gobierno dijeron que no había indicios de progresos en las negociaciones conducidas por los Estados Unidos para lograr una retirada pacífica de unos 6.000 guerrilleros atrapados en Beirut.

Los funcionarios idjeron que no se recibieron informes que indicasen un avance del enviado especial estadounidense Philip Habib desde Beirut.

Israel afirmó que todos los palestinos armados debían abandonar El líbano y los funcionarios reaccionaron friamente ante una propuesta de la Organización para la Liberación de Palestina (OLP) de retirarse del sector oeste de Beirut al norte del Líbano como arreglo interino.

Pero un funcionario gubernamental reafirmó el compromiso israelí de dar más tiempo a Habib para las negociaciones, mientras este creyera que la diplomacia pudiera aportar una solución que evitase un enfrentamiento en la densamente poblada capital libanesa.

Dijo que el gobierno escucharía un informe sobre las negociaciones durante su sesión semanal de mañana, pero afirmó no esperar ninguna decisión sobre medidas concretas.

El Primer Ministro Menachem Begin, que afronta una creciente protesta interna por el manejo de la guerra del Líbano, continuará la semana próxima sus negociaciones tendientes a reforzar su frágil coalición con un pequeño grupo extremista que expresó reclamos territoriales sobre territorio libanés.

El Partido Techiya (renacimiento), que controla tres de los 120 escaños de la Knesset (Parlamento), decidió la semana pasada dejar de lado sus diferencias con Begin e iniciar negociaciones para ingresar a la coalición que podrían culminar en un acuerdo.

Nueva Constitución turca refuerza el poder presidencial

ATENAS, 17 (EFE). El proyecto de la nueva Constitución turca, remitido hoy a los 160 miembros de la Asamblea Consultativa, refuerza los poderes del Presidente de la Nación, que hasta ahora eran representativos.

"Hemos tratado de redactar una constitución que traerá la ley y el orden deseados por la nación", declaró Orhan Aldikacti, portavoz de la comisión electoral que elaboró el proyecto, al anunciar a la prensa que la nueva Constitución será sometida al Consejo de Seguridad Nacional, presidido por el general Kenan Evren, el 23 de septiembre próximo.

Según el proyecto de Ley Constitucional, el Presidente y el Primer Ministro podrán decretar el estado de emergencia "en función de los acontecimientos vividos por el país.

Hoy en la historia

POR THE ASSOCIATED PRESS

Hoy es domingo 18 de julio, día 199 de 1982. Faltan 166 días para finalizar el año.

ACONTECIMIENTOS SALIENTES DE LA FECHA:

64.- Comienza el incendio de Roma que duró seis días.

1100.- Muere en Jerusalén Godofredo IV de Bouillon, caudillo de la primera cruzada y una de las figuras más admiradas de la edad media.

1536.- Se declara nula la autoridad del Papa en Inglaterra.

1658.- Leopoldo I es elegido Emperador Romano.

1792.- Francia declara la guerra a Cerdeña.

1812.- Gran Bretaña introduce el voto secreto.

1830.- Es promulgada la Constitución de Uruguay.

1872.- Benito Juarez muere mientras ocupaba la Presidencia de México.

1901.- Es colocada la piedra fundamental del puerto de Montevideo.

1917.- Lenin y otros bolcheviques fracasan en su intento por tomar el poder en Petrogrado, Rusia.

1923.- El acta de causas matrimoniales da igualdad a la mujer en Inglaterra en los juicios de divorcio.

1972.- Egipto ordena el retiro de su territorio de los asesores militares allí estacionados.

NATALICIOS DE HOY

William M. Thackeray, novelista inglés (1811-1863); Red Skelton, comediante norteamericano (1913--).

PENSAMIENTO DE HOY:

"El dinero es como un sexto sentido sin el cual no se puede utilizar completamente los otros cinco"- W. Somerset Maugham, escritor inglés (1874-1965).

Bombardeos iraquíes causaron la muerte de 93 personas en Hamedan

LONDRES, 17 (L.R.).- Noventa y tres personas murieron y cerca de 600 resultaron heridas cuando la aviación iraquí bombardeo ayer una concentración de oraciones de los viernes en la ciudad de Hamedan, al oeste de Irán, dijo hoy radio Teheran.

La emisora dijo citando al jefe de salud pública provincial que continuaban las operaciones de rescate e indicó que podrían encontrarse más cadáveres.

En Hamedan se levanta una importante base aérea iraní a 250 kilómetros de la frontera iraquí.

La aviación iraquí también atacó ayer otras cuatro ciudades iraníes, pero no se dieron cifras de víctimas.

El Primer Ministro Hossein Mousavi dijo hoy en declaraciones antes de partir en visita a Argelia que esas incursiones eran características de los regímenes desfallecientes y que la única forma de hacerles frente era mediante severas ofensivas que podría producirse pronto.

Al partir el Primer Ministro hacia Argelia, radio Teherán informó que las fuerzas iraníes abatieron o hirieron a 700 iraquíes en combates registrados durante la noche. La emisora dijo que los muertos incluían a un coronel y otros 10 oficiales.

En la acción fueron destruidos 77 tanques iraquíes y otros 12 fueron capturados intactos, un avión iraquí fue derribado y "una vasta área fue librada de la presencia de los baathistas", dijo la radio.

La emisora no especificó donde se produjeron los enfrentamientos, pero los informes de ayer dieron cuenta de fuertes combates al norte y este de la crucial ciudad petrolera iraquí de Basora.

Mousavi negó hoy los informes de prensa de que su viaje a Argelia llevaba por intención buscar la mediación de ese país para poner fin a la guerra del Golfo Pérsico.

Guerrillero capturado

Invasión israelí a El Líbano acabó con una era de la lucha palestina

TEL AVIV, 17 (AP).- La invasión israelí al Líbano acabó una era de lucha palestina armada, y de ahora en adelante la Organización para la Liberación de Palestina deberá concentrarse en la diplomacia, dijo hoy un guerrillero capturado.

"Ahora mismo, una era ha terminado... Y hay nuevas realidades", dijo el teniente coronel Assad Abdel Khader, el comandante guerrillero de Sidón en los últimos 10 años, a radio Israel.

Entrevistas con Khader en inglés y árabe fueron difundidas el fin de semana por radio Israel y el Servicio de Televisión en Arabe, cuyas transmisiones llegan al Líbano. Las transmisiones aparentemente forman parte de un esfuerzo propagandístico para convencer a la OLP de que abandone voluntariamente Beirut occidental.

"La lucha continuará de diferente manera, y una forma distinta tendrá grandes efectos secundarios", dijo el palestino. "Esto es lo que me hace respaldar la actividad y lucha políticas".

"Nuestra generación hizo lo que era necesario... Pasé casi 18 años de mi vida en esta lucha", dijo. "No me estoy retirando de la lucha. Simplemente estoy modificando el camino, y estoy seguro de que será efectivo".

Khader sostuvo que era un estrecho colaborador del dirigente Yasser Arafat. Estaba a cargo de entrenar a la juventud para Al-Fatah, la principal rama militar de la OLP.

Khader dijo que al comienzo de la invasión envió su esposa Dina, que previamente estuvo casada con el rey jordano Hussein, a Beirut. Ella viajó luego a Damasco y de allí a El Cairo.

El guerrillero palestino dijo que se entregó el mes pasado luego de estar escondido durante un mes cerca de Saida porque "un muerto más, israelí o palestino, no resolverá el problema. Por el contrario, hará desdichada a otra familia".

Denuncian abusos de tropas israelíes en Saida, Líbano

SAIDA, LIBANO, 17 (AP).- Las fuerzas israelíes, en busca de guerrilleros palestinos, arrestan libaneses en forma arbitraria, retienen a centenares en campamentos y causan temor a los residentes locales, dijo hoy el gobernador interino del sur, Ghassan Haidar.

"He salvado a centenares dando fe por ellos personalmente, y espero salvar centenares más. Todos están temerosos de salir. Incluso los funcionarios. Queremos que nuestra gente sea liberada", dijo. Los oficiales israelíes en un campo para prisioneros cerca de esta ciudad, instalado en una fábrica empacadora de cítricos, se negaron a hablar con un corresponsal de The Associated Press.

Los guardias dispararon a menos de dos metros de la cabeza del fotógrafo William Foley cuando este intentó fotografiar a las mujeres que se hallaban frente al campamento esperando noticias de sus familiares.

Irak parece ha[...] contenido ava[...] de fuerzas ira[...]

EL CAIRO, 17 (E[...] ejército iraquí parece[...] conseguido detener el a[...] las fuerzas iraníes, aunq[...] se encuentran todavía[...] interior del territorio [...]

De acuerdo con [...] formaciones que cita la[...] egipcia procedentes de [...] del golfo, Irak ha co[...] rechazar parcialmen[...] ofensiva iraní hacia el p[...] Basora, segunda ciudad[...] en importancia y el p[...] puerto de mar.

Los comunicados [...] iraquíes, difundidos [...] agencia INA, aseguran[...] ejército ha limpiado[...] pletamente el territorio[...] vasores iraníes.

Sin embargo, otros i[...] indican que los soldados[...] se encuentran todavía[...] interior de Irak, aunque [...] obligados a retroceder u[...] kilómetros en dirección[...] frontera que franquearo[...] tres días.

El diario oficioso [...] "Al Ahram" señala q[...] 100.000 soldados de ca[...] combaten en esta nueva[...] la guerra del golfo. El[...] que cita "fuentes de inte[...] de Estados Unidos, aseg[...] éstas son las "más [...] grandes batallas de la [...] del mundo desde la [...] guerra mundial".

No Alineados piden aplicación de sanciones contra Israel

NICOSIA, CHIPRE, 17 (AP).- Una conferencia extraordinaria de Ministros de Relaciones Exteriores de Países no Alineados concluyó hoy con un llamamiento al Consejo de Seguridad de las Naciones Unidas y a todos los Estados para que apliquen sanciones a Israel por invadir El Líbano.-

Insta también a las naciones a tomar "todas las medidas que consideren pertinentes contra los Estados que alienten y ayuden a Israel a seguir su política y prácticas".

En su comunicado final, de 16 páginas, declara que la política de Israel "no sería posible sin enorme apoyo militar, financiero y político, particularmente de los Estados Unidos".

La conferencia fue convocada tras un pedido del jefe de la Organización de Liberación Palestina (OLP) Yasser Arafat de "medidas enérgicas y efectivas" para sancionar a Israel por su invasión del Líbano y sus ataques contra las guerrillas de esa entidad y las estructuras de ese país.

Asistieron 69 representantes de Países no Alineados, incluso 32 ministros de Relaciones Exteriores.

La conferencia creó dos comités, Uno debe visitar El Líbano para confirmar las "atrocidades israelíes" y conferenciar con la OLP y el gobierno libanés.

FONDO COMPLEMENTARIO DE JUBILACION MEDICA

ADJUDICATARIOS VEHICULOS NIVA Y LADA

EL FONDO COMPLEMENTARIO DE JUBILACION MEDICA EN SU CONDICION DE GARANTE DE LA OPERACION DE COMPRA Y VENTA DE LOS VEHICULOS NIVA Y LADA, COMUNICA A LOS ADJUDICATARIOS QUE ESTUVIERAN EN MORA EN EL PAGO DE SUS OBLIGACIONES, ANTE EL BANCO DEL ESTADO Y LA COMPAÑIA LA CONTINENTAL DE SEGUROS, QUE DISPONDRA LAS ACCIONES LEGALES CORRESPONDIENTES POR EL COBRO DE DICHOS ADEUDOS, SIN PERJUICIO DE OBTENER EL EMBARGO DE LOS VEHICULOS.

EL DIRECTORIO

LA PAZ, 15 de JULIO DE 1982

Admisión de nueva república en la OUA crea serios problemas internos

MALABO, 17 (EFE).- La reunión anual de jefes de Estado y de gobierno de la Organización para la Unidad Africana (OUA) debe inaugurarse en Trípoli dentro de dos semanas.

El problema planteado por la admisión de la República Arabe Saharaui Democrática (RASD) en la OUA, después de que 27 países africanos de los 50 que pertenecen a la organización se mostraran a favor de su ingreso, ocasionó la retirada de otros 19 en la reunión de Ministros de Asuntos Exteriores de Nairobi, celebrada en el pasado mes de febrero.

Marruecos manifestó entonces que no entraría en la misma sala en la que hubiera una delegación del Frente Polisario porque esta en contra de su admisión. Otros países no estaban conformes con el procedimiento empleado para su ingreso.

Todo fue debido a la decisión, un tanto inesperada, del secretario general de la organización el togolés Edem Kokodjo, de aceptar a la RAS en la OUA basándose en que había una mayoría de países que se había defindio favorablemente a que la RAS fuera el Estado número 51 de la organización panafricana.

Muchos países, incluido Togo, protestaron por la forma en que se había producido la admisión de los Saharauis y criticaron la iniciativa de Edem Kodjo que calificaron de "poco oportuna".

En la cumbre de jefes de Estado de 1979, que tuvo como sede la capital de Liberia, se aprobó que Marruecos y Mauritania eran potencias administradoras del Sahara (no que les pertenecieran) y que era necesario organizar un referéndum para que los saharauis expresaran si querían la autodeterminación o continuar en la misma situación.

Pocos después, Mauritania decide renunciar a la anexión del Sahara que había quedado bajo su jurisdicción en el acuerdo tripartido de Madrid (firmado en 1975) y Marruecos reacciona ocupando la zona que abandona Mauritania.

En la reunión de jefes de Estado de 1980 (Freetown) veintiseis países, que por ser mayoría simple es suficiente, según define el artículo 28 de la Carta Fundacional de la OUA, se pronunciaron a favor de la solicitud de admisión en la OUA, que había planteado la RASD.

Marruecos protestó afirmando que la RASD no era "un Estado independiente y soberano" y en todo caso, afirmaron que debía seguirse el procedimiento expresado por el artículo 17, que exige que haya mayoría de dos tercios en la reunión de jefes de Estado para decidir si un pueblo en un territorio forma un Estado o no.

Ante las amenazas de algunos países que aseguraron abandonarían la OUA si se admitía a la RASD, se decidió como solución dilatoria encargar a un comité ad hoc, que ya había sido creado unos años antes, encontrar una solución pacífica al problema del Sahara.

En la reunión de jefes de Estado del año pasado, celebrada en Nairobi, se volvió a plantear con intensidad el problema saharaui y la asamblea realizó una serie de preguntas al monarca marroquí.

A finales de agosto de 1981, los países miembros del comité ad hoc sobre el Sahara, Guinea Conakry, Tanzania, Mali, Nigeria, Sudan y Sierra Leona, recibieron las respuestas de Hassan II.

El rey de Marruecos decía: sí a un alto el fuego en el Sahara bajo vigilancia de la OUA, no a negociar directamente con el Frente Polisario, retirada de sus tropas a los cuarteles, no a una fuerza exterior para el mantenimiento de la paz, no a una administración interina y sí a la convocatoria de un referéndum sobre la base del censo elaborado por España en 1974, organizado por Marruecos y controlado por observadores internacionales.

En la actualidad, cuando falta poco más de dos semanas para el comienzo de la reunión anual de jefes de Estado de la OUA, hay una serie de países, encabezados por Marruecos, que han asegurado que no participarán en la reunión de Trípoli si antes no se revoca la decisión de admitir a la RASD en la OUA.

POLICONSULTORIO ALAMEDA
EDIFICIO ALAMEDA (PRADO)
PLANTA BAJA TELEFONO Nº 366657

MEDICOS ESPECIALISTAS

Dr. JORGE RIOS ARAMAYO
Pediatría-Neonatología
Recién Nacidos - Niños - Adolescentes
Especialización: Córdoba-Argentina

Atención: Lunes - Sábado 10-12.
Lunes - viernes 2-8.
Consultorio 366657 Domicilio 368464
URGENCIAS BUSCAMOVIL 810136-38.

Dr. JHONNY DE LA RIVA
ENFERMEDADES DE LA PIEL

Venereas, Alergias.
CIRUGIA DERMATOLOGICA
Iontoterapia. Vitiligo. Psoriasis, Cicatrices.

Dr. GERARDO ANTEZANA ALVESTEGUI
Enfermedades del Corazón
Especializado: Paris - México

Electrocardiograma. Enfermedades Altura. Chagas. Reumatismo
366657 - 784128.

Dr. GUILLERMO ROSSELL VIGNEAUX
Ginecología Obstetricia
Especialización México

Planificación, prenatal, PARTOS, Cirugia Ginecológica.
Hrs. 17-20 Teléfono Domicilio 327178.

Dr. RUBEN ILLANES PATZI

TRAUMATOLOGIA, REHABILITACION, REUMATISMOS, MALFORMACIONES, FRACTURAS.
Lunes - Viernes 366657 - 373542.

POLICONSULTORIO ALAMEDA
EDIFICIO ALAMEDA (PRADO)

médicos

CAMBIO DE CONSULTORIO
Dr. JAVIER PABON ALIAGA
GASTROENTEROLOGO
TOKIO - JAPON

ESTOMAGO - HIGADO - VESICULA

Edificio "El Cóndor" 2º. piso, oficina 201. Batallón Colorados. Consultorio: 359318. Domicilio: 340603 - 353440, Instituto Gastroenterológico: 377060. Atención 3 a 8.

Dr. JUAN MARCO R.
Médico Cirujano
Cirugía Estética y Reparadora

Nariz, Oreja, Párpados, Arrugas, Labios, Cicatrices, Senos, Abdomen, Quemados y secuelas. Labio Leporino.
Cirugía General: Várices, Apéndice, Estómago, Vesicula, Intestinos, Hernias, Bocio, Tumores, Cirugía Ginecológica.
Consultorio: Yanacocha 300 (Nuevo Edificio Asbún) 1er. Piso - Oficina 101 - Teléf. 322303. Dom. 329845.
Consultas 4-7 p.m.

Dr. FREDDY OROPEZA PEREYRA
Internista Gineco Obstetra

Transtornos del Embarazo. Parto sin dolor. Cirugía Obstétrica.
Diagnóstico Precoz del Cáncer Genital y Mamario.
Infertilidad. Frigidez Impotencia Alcoholismo.
Problemática sexual y Psicología de Pareja
Miércoles: Prenatal GRATUITO Teléf: 32 05 92
CONSULTORIO: Lunes a Viernes 16:30 a 19:30
Av. Camacho 1413. Edf. Banco Boliviano Americano 3er. Piso. Teléf. 32 48 07 (Reservar Hora).
Emergencias: 810136 -810838.
Domicilio: 37 84 56.

Guía Profesional

Dr. ENRIQUE BERRIOS
CIRUJANO ESPECIALISTA
UNIVERSIDADES: Madrid - Hamburgo Treveris - Alemania Federal.

CIRUGIA GENERAL Y GASTROENTEROLOGICA: Esófago, Estómago, Hernias. Vesicula, Intestinos. Bocios, Várices. Tumores, etc.
CONSULTORIO: EDIFICIO ILLIMANI Av. Arce esq. Campos. 2º D. Teléfono 371640 - Horas 15-19. Domicilio 793454.

Dr. RAFAEL ORIHUELA NICOLAU
Cirujano Urólogo

Especialización Hospital Saint Joseph y Clínica Médico Quirúrgica de la Porte de Choisy, Paris. Afecciones de próstata, riñones, vejiga, genitales, enfermedades venéreas, etc. Av. Arce Edificio Montevideo, 2º. piso. Hrs. 18 a 20.

Dr. HECTOR LORENTE BERRIOS
NEUROLOGIA - NEUROCIRUGIA

Especialización: Universidad Nacional Autónoma de México D.F., Instituto de Seguridad y Servicios Sociales de los Trabajadores del Estado ISSSTE.
Consultorio: Mercado Esq. Loayza Edificio Alborada. 3er. piso Oficina 305. Telfs. 343167 -350851.
Domicilio: Av. Iturralde 1267 Telfs.: 353740 - 321695.
CEDINE Telfs. 323181 - 360969
ATENCION: Hrs. 16.00 - 20.00
URGENCIAS; 810136 - Buscamóvil

Dra. AMPARO AZCUI
Ginecologia Obstetricia

Control prenatal, partos, esterilidad, Clinica y cirugia ginecológica, niñez, adolescencia. Planificación familiar.
Consultorio Edif. Alameda (planta baja) Of. 4 horas de 14 a 19. Teléfonos Cons. 366319 Dom. 793688.

Dr. JUAN LUIS URIA IBAÑEZ
Medicina Interna
Gastroenterología
ENDOSCOPIA DIGESTIVA
Especialidad: Chile- Japón

Gastritis, Ulceras, Estreñimiento, Diarrea, Parásitos, Hígado, Vesícula, Páncreas.
Edificio "La Paz", 20 de Octubre 2151 Mezzanine Of. 11
Teléfono: 353602
Atención: 15 - 20 p.m. Emergencias: 353348

Dr. HECTOR RIVERA-RODAS
Cirujano Plástico

Especialización: Hospital Francés IADT (Buenos Aires) Hospital Dalinde (México).
Arrugas, párpados, nariz, orejas, busto, abdomen, cicatrices. Quemados. Cirugía de mano.
Edificio Petrolero (El Prado) segundo piso, Hrs. 17.30. Teléfonos: 353331 - 350461. Urgencias 810136 -810138

Dr. N. ORIHUELA MONTERO
Cirujano Urólogo

Enfermedades genito- urinarias. Riñones, vejiga, próstata, uretra, etc. Edificio Montevideo 2º, piso (Arce esq. Montevideo) de 3 a 6. Tel. 326183.

Dra. Ma. del CARMEN CASANOVAS V.
Medico - Pedíatra

Hospital del Niño - La Paz. L.A.C. - University of Southern California Medical Center y St. Vincent Hospital, Los Angeles.

Atención lunes a viernes hrs. 18:00 - 20:00, Edificio Santa Isabel (Av. Arce), Bloque C. Mezzanine, Of. 101. Emergencias. Buscamóvil 810136 - 810138.

Dr. ALFREDO RAMIREZ TORRICO
Cirujano - Urólogo

Especialización Universidad de Chile, Cirugia, enfermedades de riñones, vejiga, próstata, genitales, infertilidad - venéreas, etc.
Avenida Camacho 1377. Teléfonos 357219 - 364817.
Consultas horas 14 - 19, sábado 10- 12.

Dr. LUIS BARRAGAN
Endocrinología - Medicina Interna
Medicina Nuclear

Trastornos del peso, talla, tiroides, bocio, diabetes, glándulas sexuales, suprarrenales. Hs 17- 20.

Dra. SONIA OCAMPO
GINECOLOGIA OBSTETRICIA
ESPECIALIZACION BRASIL MEXICO

Enfermedades señoras. Prenatal. Partos, Planificación familiar. ESTERILIDAD. Prevención cáncer uterino, mamario. Trastornos menopausia.
Consultorio Ayacucho 208 Primer piso Horas 16-20 Teléfonos 793017 -325459.

CLINICA BRASIL
Dr. MARIO GUTIERREZ
Ginecólogo Obstetra

Ofrece atención de médicos especializados Medicina Interna, Pediatría, Cirugía General, Traumatologia, Parapsicologia, Laboratorio, Rayos X, atención permanente.
San Pedro Pioneros de Rochdale Nº. 778 teléfonos 320113 - 325947.

Dr. GUILLERMO SUAREZ TEJADA
Cirujano Urólogo

Cirugia y enfermedades de riñones, vejiga, próstata, genitales, venéreas, etc., transtornos urogenitales de la infancia.
Consultorio: Mercado 996, Esq. Yanacocha 1er. piso. Horas 18 a 20 p.m.. Tel. Consultorio 363968. Dem. 784520.

Dra. LIESELOTTE BAUER DE BARRAGAN
Pediatría - Adolescentes

Hs. 14.30 - 17.
Man Spricht Deutsch - English spoken
Edif. El Cóndor, Calle Batallón Colorados 4º. Piso Oficina 403. Tel. Consultorio: 329483 Domicilio: 791289.

CAMBIO DE CONSULTORIO
Dr. Segundo Ortega
GINECOLOGO OBSTETRA

Especialización Universidad de Chile. Actualizaciones: Washington University-EE.UU. Medellin-Colombia.
Atiende: Avenida Arce edificio AMAZONAS 3er. piso. Horas 16-20, teléfonos 366424, domicilio 327339. buscamóvil.

Dra. RUTH MALDONADO BALLON
GINECOLOGIA - OBSTETRICIA

FLUJOS VAGINALES ANORMALES. HEMORRAGIAS. Tumores mamarios. Planificación familiar.
ESTERILIDAD CONYUGAL, MENOPAUSIA.
Examen prematrimonial. Prenatal. Partos. ORIENTACION SEXUAL DE LA PAREJA.
CONSULTORIO: Plaza Venezuela. Edificio HERRMANN, piso 17, TARDES: 13,30 - 19,30 Teléfono 350040.
RESERVAR HORA.

Dr. RAUL CAMACHO TRILLO
PSIQUIATRA

Estudios y práctica en el exterior.
Adultos: Problemas individuales y de pareja.
Niños: Trastornos afectivos, de conducta y aprendizaje.
Consultorio: Avenida Camacho esquina Loayza 4to. piso Edificio Saenz. Teléfono 353975 Domicilio 790546.

Dr. ADOLFO FLORES ARIAS
Dentista - Ortodoncista
Estudios en el Royal Caroline Institute
ESTOCOLMO- SUECIA

Odontopediatria - Ortodoncia - Ortodoncia preventiva - Endodoncia.
Consultorio: Avda. 20 de Octubre 1621. Teléfonos: 362475 - 320932. Atención de 14.30 a 19.30.
English Spoken
Vi pratar Svenska.

MEDI CENTRO
MEDICINA INTEGRAL
Av. 6 de Agosto 2399 -
Tel. 326154 -322372
Buscamóvil: 810136 - 8101[...]

GASTROENTEROLOGIA
Dr. Guido Villa-Gómez Roig
GINECOLOGIA - ECOGRAFIA
Dr. Victor Calderón Calderón
GINECOLOGIA - OBSTETRICIA
Dr. Alfredo Ariñez Herrera
PEDIATRIA - PERINATOLOGIA
Dr. Alvaro Muñoz-Reyes Navarro
PEDIATRIA - CIRUGIA PEDIATRICA
Dr. Roberto Rosa Ressini
TRAUMATOLOGIA - ORTOPEDIA
Dr. Juan Carlos Cruz Vargas
NEUROLOGIA - NEUROCIRUGIA
Dr. Joaquin Arce Lema
ENDOCRINOLOGIA
MEDICINA INTERNA
Dra. Maria del Carmen Oller de Daroca
LABORATORIO CLINICO
HEMATOLOGIA
Dr. Ignacio Alurralde Juarez
UROLOGIA
Dr. Ramiro de la Rocha Cardozo
CIRUGIA GENERAL - DIGESTIVA
Dr. Jack Antelo Soliz
Dr. Adrián Sainz Gutiérrez
Dr. Modesto Valle Camacho
DERMATOLOGIA
Dr. Luis Valda Rodriguez
PSIQUIATRIA
Dr. Gregorio Aramayo Diez de Medina
PSICOLOGIA CLINICA
Lic. Jorge Blanco Krasnik
RECIEN NACIDOS - ENFERMEDADES RESPIRATORIAS NIÑOS
Dr. Javier Torrez-Goitia Caballero
Av. Arce 2333
Teléfono consultorio 375051

LABORATORIOS

LABORATORIOS DE ANALISIS CLINICOS "ROUX"
Dr. RUBEN TEJADA ANDRADE

Análisis de: Sangre en general, bioquímica, orinas, heces. L.C.R. jugos gástricos y duodenal, pruebas de embarazo, parasitológicos y bacteriológicos.
Dirección: Edif. MARISCAL DE ZEPITA Av. Mariscal Santa Cruz Nº. 861, Esq. Pasaje peatonal Bloque "A", 2do. piso Of. 201.
(Entre plazas San Francisco y Pérez Velasco)
Telfs: Lab. 324528 Dom. 321122. Cas. 2665.

abogados

ISAAC SANDOVAL RODRIGUEZ
ADA ROSA ARENAS DE SANDOVAL
ABOGADOS
DERECHO DEL TRABAJO. Informes jurídicos, consultas, asesoramiento permanente, demandas ante la magistratura laboral.
Edificio Cosmos (El Prado) 7mo. Piso.
Teléfono 356727. Casilla 4993.

CARLOS CASTAÑON BARRIENTOS
ABOGADO
Asesoramiento en materia de seguros
Edificio Cóndor (calle Batallón Colorados), piso 15, oficina 1504, teléfono 372091, domicilio 328540, casilla 4154.

Dr. BENJAMIN MIGUEL
Abogado
ASESORIA Y CONSULTORIA JURIDICA.
EDIFICIO CENTRO COMERCIAL CRISTAL
4º. piso, oficina 401. Yanacocha esquina calle Potosí
Teléfono 328475 - Casilla 2296.

Dudas sobre efectividad de acuerdo para frenar inflación en Argentina

BUENOS AIRES, 17 (...).- Los sindicatos pusieron en duda la efectividad de un ...do logrado ayer entre el ...no y las principales ...sas, tendiente a frenar una ...nte alza de precios, ...palmente en los ...

Los dirigentes laborales ...aron en coincidentes ...ciones que ese acuerdo ...cará a los trabajadores, ...los empresas "solo que... comprometidas a anunciar ... aumentan los precios".

La concertación fue pactada entre la Secretaría de Comercio y unas 600 empresas reunidas en la Unión Industrial Argentina (UIA), a pedido del propio gobierno, ante los indiscriminados aumentos de precios, que en el caso de la carne fue del 120 por ciento en un mes.

El acuerdo regirá hasta el 31 de diciembre y cada mes se ajustarán los precios según una declaración de costos que cada empresa deberá remitir a la Secretaría de Comercio.

Esa actualización surgirá de factores como incidencia de insumos nacionales importados y de los costos laboral, de servicios públicos y de combustibles. Se tomarán como base los precios vigentes al 15 de abril o 15 de mayo, según prefieran las empresas.

Los empresarios recibirán una serie de beneficios como compensación, entre ellos en materia de créditos.

Aparentemente la UIA aceptó con poco agrado la propuesta gubernamental. Si la rechazaba corría el riesgo de granjearse la antipatía popular y oficial, según los observadores.

"Los controles de precios resultan muy difíciles, se generan inequitativas diferencias entre los que cumplen y los que no cumplen, se crean distorsiones y se producen injustifcadas transferencias de ingresos", dijo la UIA anoche en un comunicado.

Ricardo Pérez, dirigente de los conductores de camiones, dijo que el acuerdo entre el gobierno y los empresarios "no constituye ninguna solución para los trabajadores porque los precios seguirán subiendo y ello solo puede solucionarse a traves de aumentos salariales".

Aldo Serrano, dirigente de la Confederación General del Trabajo, duda del éxito del acuerdo y dijo que "yo no se si se va a producir esa revisión de precios y a desandar esa escalada, o simplemente se trata de una declaración y nadie reducirá los precios".

Venezuela refuerza vigilancia de sus fronteras con Guyana

CARACAS, 17 (AP).- Venezuela reforzará la vigilancia de ...fronteras marítimas con Guyana y Trinidad a causa de las ...chas quejas" que los pescadores locales han formulado ...funcionarios militares de esos países, informó un alto ...venezolano en declaraciones difundidas por el diario "El ...versal".

Específicamente para la frontera marítima con Trinidad, ...adquirido tres lanchas patrulleras de 77 pies, con au...mía de 700 millas para darle seguridad a nuestros pes...res y posiblemente para custodia de nuestra soberanía ...tima", expresó el general Felipe Nery Arrieta, comandan...eral de las Fuerzas Armadas de Cooperación (FAC).

El militar explicó que en la zona fronteriza con Guyana y ...dad "se han producido muchas quejas de nuestros pes...res que en ocasiones se han visto maltratados u hostigados ...cionarios militares".

...gregó que para la frontera oriente-sur "hay un crédito ...bado en el cual las FAC tienen una buena parte de recur...ancieros que serán para incrementar la vigilancia en la ...fronteriza con Guyana".

Presidente brasileño buscará mayor acercamiento comercial con Canadá

BRASILIA, 17 (L.R.).- El ...dente Joao Figueiredo via...mañana al Canadá en un ...paso de su política de ...miento a los mejores ...comerciales de Brasil en ...ndo.

El jefe de Estado, acom...do por ocho ministros de su ...te, siete presidentes de ...sas estatales y casi un ...ar de empresarios pri..., cumplirá durante cuatro ...la primera visita de un ...dente brasileño a ese país.

Fuentes oficiales dijeron ...Figueiredo arribará a ...aproximadamente a las 21.00 GMT de mañana, pero que recién el lunes iniciará sus conversaciones con el Primer Ministro Pierre Trudeau y otras autoridades canadienses.

Será el décimo primer viaje que realiza al exterior desde que en marzo de 1979 asumió la presidencia para una gestión de seis años.

Hasta ahora realizó visitas oficiales a Venezuela, Paraguay, Chile, Argentina, Francia, Portugal, Colombia, Perú, Alemania Federal y en un último viaje, cumplido en mayo, se reunió en Washington con el Presidente de los Estados Unidos Ronald Reagan.

Canadá será "más bien política que económica", aunque destacaron que permitirá incrementar el buen nivel de las relaciones económias entre ambas naciones, mediante nuevos acuerdos bilaterales.

Agregaron que, entre otros documentos, será firmado un convenio de "relaciones especiales", el primero que el Canadá suscribe con un país latinoamericano, que contemplará una estrategia conjunta para asuntos internacionales e identificará los sectores económicos de mayor interés compartido.

LUCHA CONTRA LA GUERRILLA.-Santa Clara, El Salvador 17 (AP).- Dos cañones de 105 milímetros son operados junto al cementerio de Santa Clara, a unos 50 kilómetros al Este de San Salvador. Participan en las operaciones más de 1.600 soldados que luchan contra reductos guerrilleros en la zona. (Radiofoto AP).

Métodos sicológicos empleados por ambos bandos durante la guerra de las Malvinas

PUERTO STANLEY, (ISLAS MALVINAS, 17 (AP).- Las fuerzas británicas, que enfrentaban a unos 12.000 kilómetros de su patria a un enemigo más numeroso y más poderosamente armado, usaron recursos psicológicos para exagerar su fuerza y asustar a los inadecuadamente entrenados reclutas argentinos, dicen militares e isleños aquí.

El general Jeremy Moore, comandante de las fuerzas que hicieron capitular a los argentinos el 14 de junio en las islas Malvinas, dijo que "era importante crear en la mente del enemigo la expectativa de que sería derrotado. Creo que en gran medida creamos esa expectativa".

Algunos recursos psicológicos surgieron en Londres y otros fueron improvisados.

Las versiones de prensa británicas, a menudo basadas en "filtraciones" no oficiales de información proveniente del departamento de Defensa, dijeron que hasta 60 cazas Harrier sobrevolaban las Malvinas.

Pero entrevistas con soldados y pilotos después del conflicto indicaron que en ningún momento hubo más de 20 Harrier volando al mismo tiempo.

Cuando el buque de carga Conveyor, hundido posteriormente por Argentina, se dirigía hacia el Atlántico Sur, no llevaba 20 Harrier, como se informó, sino cinco.

Cuando el Ministerio de Defensa en Londres informó que por primera vez los Harrier fueron reabastecidos en el aire y volaron a las Malvinas con sólo una escala en la isla Ascensión, la prensa dijo que por lo menos 20 de esos aparatos fueron reabastecidos. Pero en realidad fueron dos naves, enviadas para reemplazar otras dos que se habían estrellado.

Otra importante información falsa proveniente de Londres tuvo lugar cuando el subsecretario de Defensa sir Frank Cooper dijo, bajo condición de que su nombre no fuera utilizado, que las fuerzas británicas no estaban proyectando una invasión sino una serie de incursiones contra las posiciones argentinas.

Tal vez esta "guerra psicológica" contribuye a explicar la razón por la cual en Goose Green 1.300 argentinos fueron capturados por 450 británicos y unos 11.000 argentinos se rindieron a entre 4.000 y 5.000 británicos en esta capital, según las versiones.

Venezuela no participará en los ejercicios UNITAS

CARACAS, 17 (L.R.).- La marina de guerra de Venezuela no participará en los ejercicios interamericanos de defensa en octubre, ni en las operaciones Unitas que realizan las escuelas superiores de las marinas americanas, anunció el comandante general de la marina, vicealmirante Rafael Bertorelli Moreno.

La ausencia de Venezuela en estas maniobras que se realizan anualmente deriva del conflicto anglo argentino por las islas Malvinas, según precisó el comandante general de la marina.

Bertorelli dijo que "los efectos que ha traído para el Continente la reciente guerra de las Malvinas tienden un reto en lo que se refiere a la defensa continental, y hasta tanto no sentemos un criterio firme a ese respecto, no podemos participar en ejercicios de esa naturaleza".

En cuanto al proceso de modernización de los equipos de esta fuerza, Bertorelli expresó que las Fuerzas Armadas deben tratar de eliminar "la dependencia que nos ata a los países fabricantes de armas" y anunció el inicio de obras de infraestructura en Puerto Cabello, para la creación del centro de mantenimiento electrónico de armas, que apoyará a las unidades de la flota naval venezolana.

Para combatir el terrorismo

Gobierno peruano aprobó un decreto para restablecer la pena de muerte

LIMA, 17 (EFE).- Mientras en Lima el gobierno de Perú aprobó un decreto para restablecer la pena de muerte en el país, los terroristas adoctrinan a los escolares para la subversión en los colegios de Ayacucho.

Tres colegios en total, dos en la ciudad de Ayacucho, capital del departamento del mismo nombre, al sur de Lima, y otro en la localidad de Huanta, también en Ayacucho, fueron tomados por un grupo de encapuchados, pertenecientes, según manifestaron, a la organización ultraizquierdista "Sendero Luminoso" creada por el profesor universitario Abimael Guzmán.

En las tres escuelas el personal administrativo y docente fue reducido por los subversivos, que iban armados de revólveres.

El ataque contra el colegio de Huanta fue capitaneado por dos muchachas, acompañados por otros diez jóvenes.

Los asaltantes, entre los cuales, según testigos, había niños de 14 años, actuaron a la luz del día sin ser molestados. Los directores de los centros educativos y los maestros fueron encerrados.

En el colegio "San Juan", uno de los profesores que hablaba por teléfono en el momento del asalto, fue agredido y el aparato destrozado ante la sospecha de que se trataba de una llamada a la policía.

Según relataron los alumnos, los subversivos se identificaron como "guerrilleros que luchan por instaurar un gobierno de obreros y campesinos y que no reciben apoyo del extranjero".

Los terroristas instaron a los alumnos a que se sumaran a su movimiento y les vendieron folletos de propaganda.

Por otra parte, los atentados continúan registrándose en el país. En Cerro de Pasco, a unos 500 kilómetros al noreste de Lima, se intentó volar, sin éxito, una comandancia de la Guardia Civil. Según las informaciones difundidas, solo estalló un cartucho de dinamita en el inmueble.

El parlamento decidirá en la próxima legislatura que comenzará a finales de julio sobre la reforma constitucional que pide el gobierno para restablecer la pena de muerte en los casos de homicidio calificado.

El gobierno ha tomado también medidas para combatir el terrorismo en el país, aunque no han sido hechas públicas.

Se ha declarado el estado de emergencia en la provincia ayacuchana de Victor Fajardo, donde los terroristas asesinaron en días pasados a un dirigente político, y a un gobernador, condenados en "juicios populares" públicos.

Desterrado chileno reclama su derecho de residir en su país

SANTIAGO DE CHILE, 17 (AP).- Jaime Castillo Velasco, exiliado presidente de la Comisión Chilena de Derechos Humanos, hizo llegar a los tribunales una petición de "amparo preventivo" para poder residir en Chile por estimar extinguido legalmente su destierro.

Castillo Velasco, que reside en Caracas, presentó un escrito ante la Corte de Apelaciones de Santiago a través de dos abogados locales.

"Vengo en recurrir de amparo preventivo en contra del Ministerio del Interior para ejercer libremente mi derecho a regresar a Chile, mi patria, y vivir dentro del territorio nacional", señala la petición, que podría ser tratada la próxima semana por el Tribunal de Justicia.

En medios judiciales se dijo que la solicitud del desterrado podría indicar que se propone regresar a Chile pese a la prohibición del régimen militar, que lo expulsó del país en agosto. Castillo se exilió en Venezuela.

En su escrito a la Corte de Apelaciones el peticionario, que es abogado, expone una serie de razones jurídicas que a su juicio dejan sin valor legal la medida adoptada por el gobierno, que lo acusó de violar el actual receso político.

Gobernante nicaragüense satisfecho de sus logros en Francia y España

MANAGUA, 17 (AP).- El coordinador de la Junta de Gobierno de Reconstrucción Nacional, comandante Daniel Ortega Saavedra, dijo haber encontrado en Francia y España "receptividad y disposición" hacia los esfuerzos destinados a evitar una guerra en la región centroamericana.

Ortega Saavedra, quien regresó anoche de Europa, donde se entrevistó con el Presidente francés Francois Mitterrand, con el rey Juan Carlos de España y con el Presidente delGobierno español Leopoldo Calvo Sotelo, expresó que esos esfuerzos estarían dirigidos a "buscar soluciones políticas y negociadas que se opongan a las políticas agresivas".

El dirigente sandinista dijo que "la invasión silenciosa que sufre Nicaragua con apoyo norteamericano desde territorio hondureño", es sólo comparable con la que se ejecutó en los años 60 desde Nicaragua, Miami y Guatemala contra el pueblo cubano, aunque ella fue rodeada de gran espectacularidad y propaganda".

Ortega Saavedra manifestó que aún cuando la propuesta de paz para la región sugerida por Francia y México ha sido importante, "hay que buscar nuevas iniciativas para una gestión multilateral en ese sentido".

Agregó que Nicaragua estaría dispuesta a respaldar una gestión tendiente a fortalecer la unidad latinoamericana y afirmó que "ahora hay más urgencia de trabajar en ello".

Según dijo, se aprovechará una visita al país del Presidente de Venezuela Luis Herrera Campins el lunes, día en que se celebra el aniversario del triunfo revolucionario, "para tratar el tema".

Ortega manifestó que las maniobras de complot de algunos gobiernos centroamericanos contra Nicaragua (no especificó cuales) "nos están dando el derecho de realizar una solidaridad activa, pero esa no es la solución, sino la vía del diálogo".

Argentina

Dirigente radical afirmó que no habrá democracia sin las FF.AA.

BUENOS AIRES, 17 (EFE).- El dirigente radical Raúl Alfonsín afirmó que en la Argentina "no habrá democracia sin Fuerzas Armadas democráticas", durante un discurso de tono polémico que pronunció ante 8.000 personas en un local deportivo de esta capital.

El mitin constituyó uno de los mayores actos políticos en este país en los últimos siete años y el primero desde que se levantaran las restricciones para las actividades políticas partidarias.

Alfonsín alertó sobre la posibilidad de que la concertación previa a la democratización del país se transforme en un "fraude gigantesco para permitir la concordancia de las cúpulas militares y civiles responsables del fracaso de la nación".

Dijo luego que "el problema de los desaparecidos en la Argentina constituye un desafío a todos los estratos del país, porque no puede ser algo que herede la democracia, sino que es algo que requiere una solución moral".

Señaló el dirigente radical que "se tienen que producir cambios en la educación militar, para que se abandone un sentido mesiánico que los induce a sentirse custodios de valores difusos".

"Esos cambios -añadió- deben hacer que los militares dejen de ser víctimas de una minoría que los utiliza como brazo armado de un esquema de dominación social".

En medio de un tenso clima de exaltación, Alfosin apeló "a la mujer argentina que ha sufrido el dolor reiterado de ver a sus hijos reclutados por la guerrilla, castigados por la represión, o conducidos a la guerra o a la humillación de la derrota".

Incluyó a los jóvenes en su convocatoria, manifestando que "esta Argentina decadente y corrompida" ha determinado que ser joven es un delito".

ALADI tiene aún un largo camino por recorrer

ASUNCION, 17 (EFE).- La Asociación Latinoamericana de Integración (ALADI), tiene aún un largo camino por recorrer para plasmar sus objetivos finales, según su Secretario General ejecutivo Julio César Schupp.

El economista de nacionalidad paraguaya, afirmó aquí que "El camino de la integración latinoamericana aún es largo y está lleno de dificultades".

Schupp habló sobre la integración latinoamericana en la Facultad de Derecho y Ciencias Sociales de la Universidad Nacional de Asunción invitado por el centro de estudiantes al celebrarse el centenario de la casa de estudios.

Según el secretario ejecutivo de ALADI, no todos sus miembros adoptan una posición similar en cuanto a la integración que propugna la entidad, lo cual hace difícil el proceso que se desarrolla.

Schupp afirmó que otro elemento que crea problemas en el proceso de la integración es la presencia de las transnacionales a las cuales deben, según dijo, establecerse normas específicas para que sirvan al desarrollo nacional de los países en los que actuan.

INVITACION Nº 1/82

EL COMITE PARA LA ELABORACION DE ESTUDIOS DEL CHAPARE (USAID/B PRODES, CORDECO Y LA SECRETARIA EJECUTIVA DE LA P.L. 480 III) CONVOCA A EMPRESAS CONSULTORAS LEGALMENTE ESTABLECIDAS EN EL PAIS Y PROFESIONALES INDEPENDIENTES A LA PRESENTACION DE PROPUESTAS PARA LA ELABORACION DE LOS SIGUIENTES ESTUDIOS DE FACTIBILIDAD.:

-PROCESADORA MULTIPLE DE PRODUCTOS TROPICALES
-PLANTA DESHIDRATADORA INDUSTRIAL

EL PLIEGO DE ESPECIFICACIONES Y LOS TERMINOS DE REFERENCIA PUEDEN SER RETIRADOS DE LAS OFICINAS DE LA SECRETARIA EJECUTIVA DE LA P.L. 480 TITULO III NOVENO PISO DEL EDIFICIO BARROSQUIRA (CALLE COLON Nº. 161 LA PAZ) A PARTIR DEL DIA 20 DE JULIO, PREVIO PAGO DE DOSCIENTOS PESOS BOLIVIANOS. ($b. 200.--)

LAS PROPUESTAS DEBERAN SER ENTREGADAS A LA DIRECCION ANTES MENCIONADA O ENVIADAS A LA CASILLA Nº. 7953 HASTA EL DIA 9 DE AGOSTO DE 1982 A HORAS 15 P.M.

SECRETARIA EJECUTIVA
P.L. 480 TITULO III
LA PAZ, 17 DE JULIO DE 1982

LA CURACAO

Informa:

Comunica a todos sus clientes con cuentas atrasadas, que otorga un plazo hasta el día 31/7/82 para ponerse al día, beneficiándose así con la condonación de los intereses por mora.

INPROA

Industria nacional de productos de acero.

INPROA con su producción contribuye al progreso nacional.

Estamos presentes en la construcción con perfiles doble contacto, especiales para la fabricación de puertas y ventanas, perfiles estructurales especiales para tinglados metálicos y elementos para la industria carrocera.

Fabricamos también tubos de acero redondos, cuadrados y rectangulares para la industria.

Visítenos, porque Inproa es: Fuerza y resistencia de la industria boliviana.

inproa Oficina y planta: Alto La Paz camino a Oruro, frente a final Regimiento Tarapacá - Fonos 811749 y 810076 - Casilla 8554 La Paz - Bolivia

1523

estudie con los especialistas!
BAJO LICENCIA DEL ESTADO DE LA FLORIDA (USA)

APRENDA DETECTIVISMO EN SU CASA POR CORREO

UNA ACTIVIDAD FASCINANTE QUE SOLO REQUIERE ASTUCIA, ESPIRITU DEDUCTIVO Y MUCHOS DESEOS DE SUPERACION..!

GRATIS SOLICITE FOLLETO EN MULTICOLOR

OTROS CURSOS DE EXITO QUE PUEDE ESTUDIAR CON LOS ESPECIALISTAS DE modern schools ·PROFESSIONAL SCHOOLS ·PARAMOUNT ACADEMY ·ESCUELA FOTOGRAFICA SUDAMERICANA en su casa por correo

ELECTRONICA	FOTOGRAFIA	MECANICA DE MOTOS
ENFERMERIA	SASTRERIA	MECANICA AUTOMOTRIZ
SECRETARIADO	DETECTIVISMO	RADIO - TV COLOR
PARAPSICOLOGIA	BONSAI (árboles enanos)	JARDINERIA PROFESIONAL
CERAMICA	MECANICA DENTAL	KARATE - DEF. PERSONAL
PEDICURIA	DIBUJO	CORTE Y CONFECCION
CAMISERIA	GIMNASIA YOGA	GUARDERIA INFANTIL
PELUQUERIA	CONTABILIDAD	INGLES (Incluye cassettes)
BELLEZA	ELECTRICIDAD	MAESTRA JARDINERA
COSMETOLOGIA	TERRARIUMS (Jardines miniatura)	IKEBANA (Arreglos florales)
HIPNOTISMO	CIENCIAS OCULTAS	REFRIGERACION

MARQUE ⊗ EL CURSO QUE LE INTERESA (ESCOJA SOLAMENTE UN CURSO) Y REMITA ESTE AVISO A:

modern schools CASILLA 6093 - CORREO CENTRAL - LA PAZ

Para informes personales concurra a: CALLE COLON Nro. 330 - EDIF. COLON - 6to. Piso - Of. 609 - LA PAZ

NOMBRE:
DIRECCION:
LOCALIDAD: DEPARTAMENTO:
CURSO:

PRES. GRATIS SOLICITE FOLLETO EN MULTICOLOR

AGREGUE $b 20.- EN ESTAMPILLAS PARA GASTOS DE ENVIO CERTIFICADO

Greyhound rent-a-car

$79 Semanal

CHEVETTE 1982 DE 2 PUERTAS — Especial de la Florida

Aire Acondicionado/Automático

MILLAJE ILIMITADO GRATIS

En la Terminal del Aeropuerto Internacional de Miami y de Orlando

y en todos Los Aeropuertos Importantes de la Florida

CONSULTE CON SU AGENTE DE VIAJE O LLAME A:

Ofrecemos autos de General Motors

TRAC-BOLIVIA Tel: 37-2934

Greyhound rent-a-car

Seguros por protección personal y contra daños al automovil, $7.00 US diarios. (Obligatorios para los clientes internacionales). El millaje ilimitado solo aplica dentro del estado donde se alquila.

A DIVISION OF THE GREYHOUND CORPORATION

NO DEJE PASAR ESTA OPORTUNIDAD DE GANAR MAS DINERO FACILMENTE

Prepárese en su casa con los cursos por correspondencia de Hemphill Schools.

● RADIO ELECTRONICA Y TELEVISION
● MOTORES DIESEL
● AIRE ACONDICIONADO, REFRIGERACION Y ELECTRICIDAD
● INGLES ● CONTABILIDAD
● MECANICA AUTOMOTRIZ

Juan de la Riva, Esq. Loayza
Edif. Alborada Local 1
La Paz, Bolivia
Tel.: 34-34-93

Autorizado por R.M. No. 395

ENVIE ESTE CUPON HOY Y RECIBIRA CATALOGO GRATIS QUE LE ENSEÑARA UNA NUEVA FORMA DE GANAR DINERO FACILMENTE

HEMPHILL SCHOOLS
Casilla 20763
La Paz, Bolivia

2B-G447 B

Deseo recibir información sobre la especialidad que marco con una "X"

MARQUE SOLO UN CURSO: ○ RADIO-ELECTRONICA-T.V. ○ MECANICA AUTOMOTRIZ ○ CONTABILIDAD ○ AIRE ACONDICIONADO ○ MOTORES DIESEL ○ INGLES REFRIGERACION-ELECTRICIDAD ○ TRANSISTORES ○ SOLDADURA ○ GUITARRA

NOMBRE ___ EDAD ___
DIRECCION ___
CIUDAD ___ DPTO ___

FAMOSA NOVELA

** MARIPOSA **

DESDE EL PROXIMO LUNES
A LAS 10,00 Y A LAS 21,30 por RADIO NUEVA AMERICA

Un esfuerzo de LABORATORIOS Y DROGUERIA INTI S.A. para una grata distracción

Sandinistas no permitirán que EE.UU. ayude a la Iglesia y al sector privado

MANAGUA, 17 (EFE).- El Ministro nicaragüense del Interior, comandante Tomás Borge, anunció que no se permitirá la entrega de la donación de 5,1 millones de dólares de la administración norteamericana de Ronald Reagan para la jerarquía católica y los empresarios privados de este país.

Borge fue el principal orador durante un acto de entrega de tierras a campesinos en "San Francisco Libre" pueblo ubicado al norte de Managua, y en esa oportunidad recalcó que no se permitirá que el Consejo Superior de la Empresa Privada (COSEP) y el arzobispo de Managua reciban los fondos norteamericanos.

El comandante sandinista afirmó que la administración Reagan acordó donar el dinero a los empresarios privados y a la jerarquía católica de este país "para desestabilizar el proceso revolucionario".

"Seríamos unos insensatos si permitiéramos que ese dinero sea entregado a estos señores", enfatizó Borge al entregar títulos de Reforma Agraria a campesinos que en el pasado, según los dirigentes sandinistas, fueron expropiados por los terratenientes del lugar.

Borge subrayó que la ayuda del gobierno de los Estados Unidos a los empresarios privados y a la Iglesia "coincide con el ascenso de la actividad contrarrevolucionaria".

Líderes sandinistas denunciaron esta semana que Nicaragua está siendo invadida desde Honduras por fuerzas "casi regulares".

En reciente declaración escrita, el "COSEP" había expresado que la anunciada donación de los Estados Unidos a los empresarios de este país centroamericano se recibiría a través del Banco Central de Nicaragua.

La directiva de los empresarios señaló que, en consecuencia, el Banco Central se quedaría con los dólares y que ellos recibirían la donación en los córdobas equivalentes.

Por ello, los directivos del "COSEP" afirmaron que la entrada de los dólares a Nicaragua serviría para beneficiar a la balanza de pagos del país.

Entretanto, las autoridades de la Iglesia Católica nicaragüense aún no emitieron ninguna declaración oficial sobre la anunciada donación de la administración Reagan.

No obstante, un vocero de la curia metropolitana, dijo recientemente que la jerarquía católica de este país no había sido notificada hasta ese momento de manera oficial sobre la ayuda de los 5,1 millones de dólares.

Herrera Campins en festejos de la revolución sandinista

CARACAS, 17 (AP).- El Presidente Luis Herrera Campins viajará el lunes a Nicaragua en una visita de 10 horas para participar en las celebraciones del tercer aniversario del triunfo de la revolución sandinista.

Será la primera visita del mandatario venezolano a ese país y, según analistas en esta capital, podría constituirse en un elemento tonificador de las relaciones entre Venezuela y Nicaragua, debilitadas en los últimos tiempos.

Los gobiernos de los dos países tienen posiciones diferentes en torno a América Central en general, y en particular respecto a la situación en El Salvador. El gobierno venezolano apoyó con firmeza al ahora exPresidente salvadoreño José Napoleón Duarte.

Según el programa dado a conocer hoy por la casa de gobierno, Herrera viajará acompañado de cinco ministros: el de Relaciones Exteriores José Alberto Zambrano Velasco; de Defensa, general de división Vicente Narvaez Churión; de Información y Turismo, Guido Diaz Peña; Hermann Luis Soriano, Presidente del Fondo de Inversiones y Ministro de Estado; y Leonor Mirabal, de relaciones parlamentarias.

También viajan en la comitiva varios diputados de diferentes tendencias políticas, y representantes empresariales y eclesiásticos.

La llegada de Herrera a Managua está prevista para las 9 de la mañana y será recibido por la junta de gobierno nicaragüense.

A las 10 horas esta prevista su asistencia al acto central de las celebraciones en la Plaza Bosco Monge de la ciudad de Massaya. Luego los gobernantes nicaragüenses ofrecerán un almuerzo en su honor en el centro recreativo Cesar Augusto Silva.

Sobreseído Comisario argentino acusado de maltratar detenidos

BUENOS AIRES, 16 (AP).- Un juez de instrucción dictó el sobresimiento provisional de un comisario acusado de maltratar a detenidos, pero en su dictamen sostuvo que "el tormento está lejos de haber sido desterrado de los procedimientos policiales".

El fallo en que fue sobresido provisionalmente el comisario José Pampillón lo dictó el juez Guillermo Ledesma, dejando abierta la causa ante la posibilidad de "un futuro aporte de probanzas".

Pampillon había sido enjuiciado por presuntos malos tratos contra el detenido Demetrio Corfias, acusado de estafas reiteradas y falsificación de documentos, que denunció haber sido sometido a torturas hace dos años cuando estuvo detenido en la seccional número 43 de esta capital.

El denunciante dijo que recibió golpes de puño y aplicaciones de la llamada picana eléctrica, aunque no pudo individualizar a sus autores porque estaban con los ojos vendados.

Los médicos forenses comprobaron los malos tratos.

Venezuela hizo el mayor sacrificio en la OPEP cuando se fijó techo de producción

CARACAS, 16 (EFE).- Venezuela fue el país que hizo el mayor sacrificio cuando se redujo el techo de producción en la reunión de marzo pasado de la "Organización de Países Exportadores de Petróleo" (OPEP).

Humberto Calderón Berti, Ministro de Energía y Minas de Venezuela, lo afirmó hoy aquí, a su regreso de Viena (Austria), donde participó en la Conferencia de Ministros Petroleros de la "OPEP".

Destacó que hasta marzo pasado, este país producía un 1.823.000 barriles diarios y después de la decisión de la "OPEP" del 19 de marzo, la cifra disminuyó a 1.532.000 barriles, lo que significa una baja neta de 297.000 barriles por día.

Subrayó que en esa oportunidad, cinco países, Venezuela, Arabia Saudita, Indonesia, Emiratos Arabes y Qatar bajaron su producción y "nosotros fuimos quienes más redujimos".

La decisión a la que hizo referencia Calderon Berti es la adoptada en marzo, según la cual, la producción de los países de la "OPEP" debía mantenerse en 17.5 millones de barriles diarios, mediante la asignación de cuotas de explotación a cada uno e sus miembros.

Calderón Berti destacó que Venezuela esaba consciente de esa decisión, ya que por primera vez en la historia de la "OPEP" se tomaba una medida de esta naturaleza, y en tal sentido, este país respetó celosamente en el transcurso del trimestre abril-junio, el nivel de producción asignado.

"Por eso, cuando llegamos a la conferencia de la organización la semana pasada en Viena, Venezuela planteó la necesidad y conveniencia de que todos los países sin excepción, respetaramos los compromisos y decisiones de la "OPEP", precisó.

Agregó que también señaló en la "OPEP" que Venezuela había hecho un gran sacrificio del que no se arrepentía, pero exigía como contrapartida el mantener un nivel acorde con la cuota establecida de producción y que los demas paises la respetaran.

Manifestó que en todo momento, la delegación venezolana hizo a los miembros de la "OPEP" un llamamiento a la reflexión para que todos sin excepción, y en función de los intereses de la organización, respetaran los acuerdos.

Calderón Indicó que durante el transcurso de este mes se comenzó a observar un debilitamiento en el mercado libre en los precios de los crudos y productos.

Señaló que paises no miembros de la "OPEP" aumentaron su producción, y en tal sentido indicó que México pasó de un 1.250.000 a 1.500.000 barriles diarios y otros pertenecientes a la "OPEP" como Nigeria, pasó de un 1.300.000 a 1.650.000, de Libia, de 750.000 a 1.100.000 e Irán, de un 1.200.000 a 2.200.000 barriles diarios.

La acción guerrillera obstaculiza la recuperación económica en El Salvador

SAN SALVADOR, 17 (EFE). El gobierno de Unidad Nacional de El Salvador, presidido por Alvaro Magana, se ha trazado como uno de los objetivos principales la recuperación económica del país pero la guerrilla la obstaculiza, incrementando sus acciones contra centros de energía eléctrica, de transporte y comerciales.

Según fuentes oficiales, en los últimos dos meses larededor de cuatrocientos vehículos, entre particulares y autobuses del transporte colectivo, fueron destruidos en distintos puntos del país y los atentados contra postes y transformadores de energía eléctrica han provocado continuos apagones en distintos poblados.

En Santa Ana, a 66 kilómetros de San Salvador, fue incendiado ayer un camión del Instituto Regulador de Abastecimientos (IRA), y las pérdidas en alimentos se calculan en varios miles de dólares.

También miuró en esta capital el Presidente de la Feria Internacional de El Salvador, Nicolás Esteban Nasser, victima de un atentado perpetrado por hombres fuertemente armados.

El industrial fue acribillado a balazos y murió pocas horas después en un centro asistencial.

El hecho ha sido considerado por los sectores empresariales salvadoreños como un boicot para la realización de la décima feria, que se realizará en noviembre próximo en San Salvador.

En 1980 también fue asesinado el entonces gerente de la feria, Manuel de Jesús Rivas Rodríguez, cuando faltaban pocos meses para que se realizara la exposición de ese año.

Los empresarios salvadoreños manifiestan hoy, en un comunicado de prensa, que "la pólvora y el plomo de la brutalidad terrorista han segado la vida de un hombre de trayectoria ejemplar" y que el asesinato de Nasser "es otra muestra de que en el país reina la anarquía".

A raiz de la muerte del Presidente de la Feria Internacional, el sector productivo ha acordado considerar su participación en la próxima exposición, "teniendo en cuenta el peligro de seguir sacrificando más vida útiles en el caos y violencia imperante en el país".

Recientemente el Presidente de la República, Alvaro Magaña, manifestó que el incremento de la violencia por parte de la guerrilla tiene como propósito obstaculizar las actividades productivas en que esta empeñado el pueblo salvadoreño tras las elecciones de marzo pasado.

El Ministro de Defensa, general José Guillermo Garcia, declaró que la Fuerza Armada, ante el incremento de la violencia, realiza las acciones convenientes "en el sentido de salvaguardar los intereses del pueblo, que es contra quien han enfocado sus acciones los terroristas".

Honduras niega que apoya invasión de grupos antisandinistas a Nicaragua

TEGUCIGALPA, 17 (AP).- El gobierno dijo hoy estar dispuesto a abrir su territorio a una inspección internacional que verifique la supuesta presencia de bandas antisandinistas, tras calificar de "absurdas" las acusaciones de Nicaragua en el sentido que Honduras está apoyando a unos 5.000 hombres armados para invadir a ese país.

El Subsecretario de Relaciones Exteriores, Rodolfo Rosales Abella, expresó que "el gobierno y el Ejército de Honduras no apoyan ninguna acción militar contra Nicaragua. Lo que sucede es que los sandinistas pretenden desviar la atención mundial en torno a las constantes agresiones que efectúan contra Honduras, acusándonos de cooperar con opositores a su regimen".

Luis Carrión, Viceministro nicaragüense del Interior y miembro de la dirección nacional del Frente Sandinista, dijo ayer en Managua que "unidades contrarrevolucionarias procedentes de Honduras han comenzado la invasión de Nicaragua con la cooperación de la Agencia Central de Inteligencia de Estados Unidos".

Rosales Abella, por su parte, afirmó que "esas acusaciones del Comandante sandinista Carrión son abaurdas y carecen de fundamento".

Instó asimismo a los organismos internacionales, particularmente a la Organización de los Estados Americanos, a "efectuar en cualquier momento una supervisión en nuestro país con el objeto de detectar la existencia de presuntas bandas contrarrevolucionarias que, según Nicaragua, operan en nuestro territorio".

Sin embargo, Honduras también exige que una inspección similar se lleve a cabo en Nicaragua, sencillamente porque los hondureños somos los agredidos, no los agresores", agregó.

El gobierno mandó al gobierno sandinista una enérgica protesta por un incidente ocurrido el miércoles en la frontera con Nicaragua.

La Cancillería informó que elementos del Ejército Sandinista acantonados en la localidad de San Pedro del Norte, en la provincia de Chinandega, abrieron fuego de artillería con armas de largo y mediano alcance sobre las pequeñas poblaciones hondureñas de la Guaruma y El Alto, 240 kilómetros al sureste de Tegucigalpa.

En ese "alevoso ataque", según la Cancilleria, resultaron gravemente heridos cinco campesinos.

El gobierno del Presidente Roberto Suazo Córdova informó al respecto que "ante la gravedad de los hechos ocurridos, se hace necesario manifestar nuestra preocupación por la constante repetición de estos actos provocativos de Nicaragua que, al violar la soberania nacional y causar el derramamiento de sangre inocente, pueden originar consecuencias de imprevisibles gravedad en las relaciones entre los dos paises".

Honduras ha denunciado que en los últimos tres años se han registrado por lo menos 80 ataques armados sandinistas contra posiciones fronterizas.

Las relaciones entre Nicaragua y Honduras permanecen tensas desde 1979, cuando los sandinistas tomaron el Poder, por la presencia aquí de más de 20.000 refugiados nicaragüenses, incluso unos 2.500 ex-militares somocistas y 8.000 indígenas de las tribus misquito, sumo y rama.

Ambas naciones se han acusado mutuamente de violaciones a sus espacios aéreos, frecuentes incidentes en la línea divisoria, secuestros de campesinos, ataques a embarcaciones pesqueras en el Golfo de Fonseca, en el Pacífico, y atropellos a embajadores.

Producción petrolera venezolana

CARACAS, 17 (L.R.).- La producción petrolera promedio de Venezuela, en lo que va del año hasta el 6 de julio, se sitúo en 1.696.000 barriles diarios, informó hoy el Ministerio de Energía y Minas.

Hasta el presente Venezuela tiene previsto en sus planes de extracción, producir un promedio de 1.825.000 barriles de petróleo por día. Los actuales niveles anuales alcanzados hasta el presente registran una disminución de 19.55 por ciento respecto a 1981, cuando el promedio se mantuvo en 2.108.000 barriles diarios.

La extracción de petróleo durante la semana del 1 al 6 de julio fue de 1.507.000 barriles por día.

Efervescencia política en Panamá ante recomendación para adelantar comicios

PANAMA, 17 (EFE).- La política panameña entró esta semana en efervescencia, a raiz de las declaraciones del comandante de la guardia nacional, quien recomendó que se anticipen las elecciones de 1984.

Asimismo, se celebró una reunión del Presidente Royo con los líderes opositores, que fue criticada por el partido de gobierno, y hubo una politizada huelga del magisterio que dura ya once dias.

Refiriéndose a las elecciones anticipadas, el comandante de la Guardia Nacional, general Rubén Darío Paredes, dijo a la prensa que "si se pudiese hacer sin que se provoque un desorden en este país, yo me atrevería a recomendar que se fije una fecha conveniente para todos".

La idea de adelantar las elecciones de 1984 fue acogida "con buenos ojos" por el secretario general del proguberñamental "Frente Amplio Popular", Renato Pereira, y por los dirigentes de los partidos opositores "Democracia Cristiana" y "Acción Popular".

"El pueblo panameño quiere pronunciarse lo antes posible sobre el actual régimen, para que se dé un cambio a favor de una democracia de verdad. Si el general Paredes habló en serio, yo le invito a que se reuna con todos los partidos democráticos de oposición, para acordar fecha, naturaleza y condiciones de una elección que permita escoger entre el continuismo y el cambio", declaró Ricardo Arias Calderón, Presidente de la Bemocracia Cristiana.

"Adelantar las elecciones, más que oportuno, es necesario, no solo para escoger responsables gubernamentales, sino también para elegir una Asamblea Constituyente que coloque el derecho por encima de los caprichos de los gobernantes", dijo, por su parte, Winston Robles, dirigente del "Partido Acción Popular".

En contra de la recomendación de Paredes se pronunciaron líderes de los partidos opositores "Panamenista", "Liberal", "Nacionalista Popular" y "Liberal Republicano Nacionalista".

Olimpo Saez, dirigente del "Partido Nacionalista Popular", dijo que el adelanto de elecciones "no conviene" porque en el actual momento el único beneficiado, por tener una estructura debidamente organizada, seria el "Partido Revolucionario Democrático del gobierno.

El Partido del gobierno "Revolucionario Democrático (PRD), no se ha pronunciado aun oficialmente sobre la sugerencia del general Paredes.

Mientras tanto, ha proseguido la huelga de 25.000 maestros profesores de escuelas y colegios públicos, con la solidaridad de los docentes de instituciones privadas, en un movimiento que busca una vindicación salarial, pero que ha tenido repercusiones políticas.

Los educadores piden un aumento salarial de cien dólares mensuales y el gobierno les ofrece la mitad, alegando que la situación económica no permite más.

Esta semana los maestros profesores celebraron una manifestación, convocada por sus líderes y por siete partidos opositores, denominada "Marcha de las ollas vacías".

La prensa progubernamental criticó la alianza de los maestros con la oposición, pero el general Paredes dijo que no se les debería culpar, ya que los políticos siempre capitalizan las reivindicaciones, "y lo haría yo también si estuviese en su lugar".

MINISTERIO DE URBANISMO Y VIVIENDA

CONSEJO NACIONAL DE VIVIENDA DEL MAGISTERIO "COVIMA"

LICITACION Nº 001/82

ADQUISICION DE TERRENOS EN LAS CIUDADES DE TRINIDAD Y ORURO

El Consejo Nacional de Vivienda del Magisterio, convoca a la presentación de propuestas a las personas Naturales o Jurídicas que deseen vender 10 Has. de terrenos aptos para la construcción de viviendas, dentro del Radio Urbano en las ciudades de:

TRINIDAD - ORURO

presentar sus ofertas de venta hasta el día 15 de agosto del año en curso a horas 18.30 p.m. en nuestras oficinas, ubicadas en la calle Hnos. Manchego Nº 2502 esquina Pedro Salazar.

Las ofertas deberán ser presentadas de conformidad al D.S. Nº 15223 de 30 de diciembre de 1977 y D.L. Nº 18761 de 23 de diciembre en nuestras oficinas además podrán recabar el Pliego de Especificaciones Técnicas correspondientes.

La Paz, julio de 1982

UNIVERSIDAD MAYOR DE SAN ANDRES

FACULTAD DE CIENCIAS DE LA SALUD

U.M.S.A.

DECLARACION DE LA REUNION DE DECANOS DE LAS FACULTADES DE CIENCIAS DE LA SALUD DE LA UNIVERSIDAD BOLIVIANA

RR.PP. 33/82

Las Facultades de Ciencias de la Salud y la Universidad Boliviana fueron intervenidas en 1969 durante una de las etapas más florecientes de su existencia.

Estudiantes y meritorios docentes fueron perseguidos, apresados, vejados, extrañados del país o destituidos. La dilación sistemática fue instituida a partir de las mismas reparticiones interventoras en reemplazo del ordenamiento académico.

Las autoridades fueron nombradas al solo titulo de su posición antiautonomista o antiuniversitaria y los nombramientos de docentes se digitaron ignorando las reglamentaciones de la carrera docente sin justificativos académicos.

Los planes de estudio fueron adulterados introduciendo modificaciones que no respondieron a ningún criterio pedagógico ni metodológico, suprimiendo los planes que tan trabajosamente y con tanto esfuerzo y dedicación elaboró la comunidad universitaria en su conjunto. El resultado fue un descenso palpable del nivel de enseñanza.

Además, todos los planes y proyectos de post-grado, integración Docente Asistencial e Investigación Científica en marcha o en programación fueron anulados o suprimidos sin ninguna consideración.

En atención a este análisis y en base a un previo estudio de diagnóstico de la situación actual de las Facultades de Ciencias de la Salud, la reunión de Decanos de estas Facultades:

Condenan:

La intervención de la Universidad perpetrada en julio de 1980 que ha significado un verdadero crimen para los anhelos de superación del pueblo boliviano por el descenso del nivel de formación de los profesionales que deben cuidar la salud de los habitantes del país.

Lamentan:

La actuación de los colegas profesionales que se prestaron a secundar la intervención de la Universidad lesionando su ordenamiento académico y colaborando en los irreparables daños al progreso científico de nuestras casas superiores de estudio y del país.

Determinan:

1. Efectuar el diagnóstico de la situación creada por la intervención para tratar de reparar en la forma más acelerada y adecuada posibles los daños causados a los planes programados en las dos Sectoriales de Ciencias de la Salud.
2. Reiniciar de inmediato los programas de post-grado, integración Docente-Asistencial e Investigación Científica.
3. Con el objeto de acelerar la superación científica de las Facultades de Ciencias de la Salud y de las disciplinas que comprende resuelven:

3.1. La coordinación de los planes de estudio, post-grado, investigación científica e integración Docente-Asistencial a través de la Asociación de Facultades de Ciencias de la Salud (ABOLFAC) que funcionará como dependencia de la Secretaría Ejecutiva de C.E.U.B.

3.2. La creación de la Academia Nacional de Medicina a ser programada conjuntamente con los Colegios de Profesionales pertinentes y el Ministerio de Previsión Social y Salud Pública.

Dr. Mario Barragán V.
Decano de la Fac. de Ciencias de la Salud U.M.S.A.

Dr. Tonchy Marinkovic U.
Decano Fac. Salud Cochabamba

Dr. Enrique Azurduy V.
Decano Fac. Salud Sucre

Dr. Jorge Uzqueda
Decano Fac. Salud Tarija

AVISO DE REMATE

EL DR. BENEDICTO LOZADA CHAVEZ, JUEZ CUARTO DE PARTIDO EN LO CIVIL, DE ESTA CAPITAL, ETC.

HACE SABER AL PUBLICO EN GENERAL, Que por decreto que cursa a fs. 84 vta. de fecha 31 de mayo de 1982, se ha señalado para el verificativo del remate de los inmuebles y maquinarias dados en garantía que son:

1º.- Inmueble de los esposos EDGAR GARRET AYLLON Y WILMA ECHAZU DE GARRET, ubicado en la calle Rodríguez Nº. 579 de la ciudad de Oruro.

2º.- Inmueble de los esposos Ernesto Siles y Carmela de Siles, ubicado en la calle Presidente Montes Nº. 1375 de la ciudad de Oruro.

3º.- Inmueble de los señores RENE GARRET AYLLON, EDGAR GARRET AYLLON Y FRANCISCO EROSTEGUI AYLLON, ubicado en la calle Rodríguez Nº. 579 de la ciudad de Oruro con una superficie de 1.430 Mts 2.

4º.- Equipos e instalaciones de Policlínico Oruro de propiedad de los señores RENE GARRET, EDGAR GARRET Y FRANCISCO EROSTEGUI, ubicado en el inmueble de la calle Rodríguez Nº. 579 de la ciudad de Oruro.

5º.- Concesión minera de 400 pertenencias sobre estaño y otros, sita en el Cantón Caracollo, Provincia Cercado del Departamento de Oruro de propiedad del Dr. Edgar Garret Ayllón y denominada Sucre.

6º.- Instalaciones, maquinarias y otros de la planta industrial Cerámica-Sucre, ubicada en la carretera La Paz- Oruro.

El día 28 de Julio de 1982, a horas 15 p.m. sobre la base de DOLARES AMERICANOS SEISCIENTOS SETENTA MIL OCHOCIENTOS SETENTA Y SIETE, CINCUENTA Y CUATRO/CIEN ($us. 670,877.54/100) MARCOS ALEMANES CIENTO DIECIOCHO MIL SEISCIENTOS CINCUENTA Y TRES, TREINTA Y OCHO/ cien (D.M. 118.653.38/100) Y PESOS BOLIVIANOS CATORCE MILLONES CUATROCIENTOS TREINTA MIL QUINIENTOS CUARENTA Y OCHO, 18/100 ($b. 14.430.548.18) más intereses, gastos y costas del presente juicio por tenerse así ordenado dentro del juicio Coactivo seguido por BANCO DE CREDITO ORURO contra la firma IUMACO SUCRE S.R.L.

Los interesados en dicho remate pueden ocurrir el día y hora señalados a la Tribuna de Remates del Palacio de Justicia, previo el empoce del 5 % de Ley en secretaría del Juzgado.

Es librado en la ciudad de La Paz, a los cuatro días del mes de Junio de Mil novecientos ochenta y dos años.

P.O. del Sr. J. 4to. de P. en lo C.

Carlos R. Valdez Guillén
Secretario del Juzgado 5to. de Partido en lo Civil
La Paz - Bolivia, por el 4º.

AVISO DE REMATE

EL DR. MANUEL VASQUEZ LUNA JUEZ SEGUNDO DE PARTIDO EN LO CIVIL DE LA CAPITAL, ETC.

HACE SABER: Al público en general que por auto de fs. 15 de obrados, se señala para el verificativo del remate de los siguientes inmuebles:

1.- Inmueble situado en la Av. José Aguirre Achá Nº. 110 de la zona de Calacoto de esta ciudad, de propiedad de Juan Carlos Zuazo Lanza, con 595.96 mts.2 de superficie, registrado en Derechos Reales, bajo la partida Nº. 887, fojas 887 del Libro Primero "C" de fecha 23 de Abril de 1975, y.

2.- Inmueble situado en la Av. José Aguirre Achá Nº. 33 de la zona de Calacoto de ésta ciudad, de propiedad de Juan Carlos Zuazo Lanza, con 130 mts.2 de superficie, registrado en Derechos Reales bajo la Partida Nº. 1268, fojas 1268 del Libro Primero "C" de fecha 28 de Junio de 1979; el día 20 de Julio de 1982 a horas 15:30; sobre la base de $b.- 10.842.635,15 , de conformidad a lo dispuesto por los Arts. 183 y siguientes de la Ley General de Bancos y Arts. 486, 487, 491 y pertinentes del Código de Procedimiento Civil.

Por tenerse así ordenado dentro del Proceso Civil Coactivo seguido por el Banco de Crédito Oruro S.A. contra Juan Carlos Zuazo Lanza y Sra., sobre cobro de pesos bolivianos.

Los interesados en dicho remate pueden concurrir el día y hora señalados a la Tribuna de Remates del Palacio de Justicia previo empoce del 5% de ley en Secretaría del Juzgado.

Es librado en la ciudad de La Paz, a los ocho días del mes de Junio de mil novecientos ochenta y dos años.

P.O. del Sr. J. 2do. de P. en lo C.

MOISES AYALA C.
Secretario del Juzgado 2º.
de Partido en lo Civil

Escepticismo en Tarija sobre la convocatoria a elecciones

TARIJA, 17 (PRESENCIA).- La convocatoria a elecciones generales, hecha por el Gobierno, ha sido recibida con escepticismo en la mayoría de la población tarijeña, que considera que el plazo establecido es demasiado largo.

Los frentes políticos [illegible] que compitieron en las últimas elecciones, de hace dos años, se encuentran divididos. Mientras el MNRH, que obtuvo la mayoría de sufragios en este departamento y los partidos que le apoyan, se han pronunciado públicamente pidiendo la instalación del Congreso de 1980, para que los diputados y senadores elijan al presidente y vicepresidente constitucionales, afirmando que lo contrario significaría prorroguismo del sistema imperante.

Por otra parte, la UDP, si bien no ha hecho conocer ningún pronunciamiento, se infiere que se solidariza con los dirigentes nacionales que consideran la medida gubernamental un triunfo popular. Uno de los integrantes de dicho frente, el MNRI, se ha dirigido a la opinión pública afirmando que "la posición clara y terminante, fijada por Hernán Siles Zuazo y la dirección nacional colectiva del partido, de solicitar elecciones generales, bajo ningún punto de vista apoya el prorroguismo, porque, a través de su lucha frontal y abierta a las dictaduras, ha demostrado su profundo respeto a la voluntad popular y el respeto institucional a la patria".

El hombre de la calle, que no representa a ningún partido, en su mayoría, tomando en cuenta personas independientes que han sido consultadas, piensan que, dada la lamentable inestabilidad política que caracteriza a Bolivia, esperar más de un año para la instalación del nuevo gobierno democrático es un tiempo excesivo, que no garantiza que los planes del gobierno logren su concreción. Al mismo tiempo, en términos coincidentes, dicen que los problemas, sobre todo económicos, requieren una urgente solución y que su dilación puede agravar la situación hasta límites insospechados.

La Universidad, Juan Misael Saracho, de esta ciudad, ante la aguda crisis política, económica y social que vive el país, ha decidido "coadyuvar a un entendimiento entre todas las fuerzas representativas del quehacer político a nivel departamental" y ha auspiciado un diálogo amplio sobre la salida política aprobada por el gobierno del general Torrelio, el que tendrá lugar en el rectorado, el 21 del presente mes.

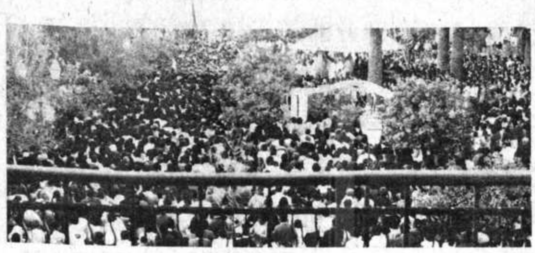

DEVOTOS.- Una numerosa concentración de devotos de la Virgen de Chaguaya es vista en la plaza "Luis de Fuentes", de Tarija, participando de una misa que allí se celebró, con motivo de la llegada a esa capital de la imagen de la patrona de los tarijeños. Con esos actos, fue iniciado el Año Mariano.

Sacerdotes franciscanos definen actos conmemorativos en su orden

COCHABAMBA, 17 (PRESENCIA).- Con el propósito de realizar preparativos para la finalización del Año Franciscano, que acabará el próximo cuatro de octubre, ha tenido lugar una reunión nacional de padres franciscanos, en las instalaciones del Seminario Mayor de San José, ubicado a siete kilómetros de esta capital.

Los religiosos, que llegaron a esta ciudad en número aproximado de 80, de varios puntos del país, han querido, recordando los 800 años del nacimiento de San Francisco, celebrar el capítulo de "esterras", como renovación espiritual.

Dijeron que, en la historia de la orden, se festejó en vida del santo de Asís un capítulo con la participación de unos cinco mil franciscanos. Ello sucedió el año 1222 y que, por entonces, al no tener donde celebrar el capítulo, lo hicieron al aire libre, usando unas simples esteras.

Se informó que en reunión de ahora se ha intentado profundizar en las fuentes franciscanas, ya que se han estudiado temas como la espiritualidad del testamento de San Francisco y características esenciales de la vida y del apostolado franciscano.

Se remarcó que todos conocen las grandes obras que vienen realizando los franciscanos en los lugares más apartados del país, donde no sólo llevan la palabra espiritual y transformadora del Evangelio, sino que se intenta resolver los problemas humanos en forma pacífica, siguiendo las directrices del santo de la paz, San Francisco.

Dicha acción se cumple a través de escuelas, hospitales, colegios, cooperativas. Se subrayó que hay dos obras de gran promoción humana y social en la sociedad: las Escuelas de Cristo, obra destinada a cooperar en la formación de la niñez y el proyecto O.S.C.A.R., relacionado con la apertura de caminos, a través de la formación de la juventud.

El arzobispo Genaro Prata estuvo presente para expresar su palabra orientadora, a fin de que los padres franciscanos sigan en la senda de su apostolado.

Falta de pago haría que maestros suspendan sus labores en Potosí

POTOSI, 17 (PRESENCIA).- Los maestros urbanos, rurales y de las Escuelas de Cristo de esta ciudad no reiniciarán labores el lunes venidero porque no han recibido sus haberes correspondientes al pasado mes de junio, se informó.

La decisión fue adoptada en una samblea del magisterio urbano, en la que se condicionó la reiniciación de labores, después de un mes de vacaciones invernales, a la cancelación de sueldos demorados.

El director distrital de educación urbana, Prof. Lino Meneses, indicó, sin embargo, que se han pasado circulares a todos los establecimientos para que reinicien actividades del venidero 19 de este mes.

Por su parte, el jefe del servicio interinstitucional de administración educativa, Prof. Casimiro Moscoso, dijo que se han hecho todos los trámites para la cancelación de haberes al magisterio, pero que la remesa correspondiente no ha llegado de la sede de gobierno.

El Banco del Estado, en días pasados, se encontraba sin dinero para el cumplimiento de pagos a varias instituciones fiscales y se supo que, inclusive, empresas privadas no pudieron recoger billetes para cumplir sus obligaciones..

"La cancelación de haberes ha sido una preocupación, pero en nuestro medio ya escapa a la voluntad que tenemos", dijo Moscoso.

Por su parte, la Federación Departamental de Maestros Urbanos de Potosí, así como el sector rural y de las Escuelas de Cristo, señalaron que los hogares de los educadores atraviesan problemas y aún más con el aumento del costo de vida y la inflación. "Es insoportable la situación de cada hogar, porque el maestro no tiene otro ingreso", enfatizaron en forma coincidente numerosos educadores.

Fue entregado en Cochabamba nuevo local escolar

COCHABAMBA, 16 (PRESENCIA).- En presencia del Ministro de Educación, Cnl. Juan Vera Antezana, se inauguró hoy en la mañana un edificio escolar, construido por CONES.

La nueva edificación se encuentra ubicada en la calle Baptista y La Paz, fue entregada por el Ministro Vera a la directora de dicha escuela.

La obra, según informaciones del ingeniero supervisor, se encuentra construida sobre una superficie de ochocientos metros cuadrados, a un costo de tres millones trescientos mil pesos bolivianos. Toda la construcción estuvo a cargo de la empresa Cardona- Quiroga; tiene una capacidad para 700 alumnos por turno. Dispone de 14 aulas, 2 talleres que hacen un total de 16 aulas contando, además, con un gran bloque de servicio higiénico.

El director de CONES Cnl. Enrique Montaño, indicó que Cochabamba se había visto muy favorecida con construcciones escolares y que en poco tiempo más serán concluidos otros locales.

Prefecto informó que hay tranquilidad en Cochabamba

COCHABAMBA, 17 (PRESENCIA).- Hay absoluta tranquilidad en esta ciudad y en las provincias, dijo a la prensa el prefecto del departamento, Cnl. Guido Sandoval, al ser consultado por los periodistas, en su despacho.

Esa autoridad dijo entender que las informaciones sobre la convocatoria a elecciones para el próximo 24 de abril fue bien recibida por la ciudadanía.

BLOQUEO DE CAMINOS

Se le preguntó también al prefecto Sandoval su opinión sobre el bloqueo del camino a Santa Cruz, por parte de fabricantes de chicha. Respondió que la acción se suspendió de inmediato y que no había motivo de intranquilidad. Existen, dijo, siempre malos entendidos.

FIRMA DE CONTRATO

Otra información dada por el prefecto se refirió a la firma de un contrato entre la Asociación Misicuni y la empresa Electrowat para el diseño final del mencionado proyecto múltiple, por la suma de 28.400.000 de pesos bolivianos y 5.617.006 francos suizos.

Ese contrato permitirá acelerar los trabajos de manera que posteriormente se llame a licitación para los trabajos respectivos.

COMITE INTERINSTITUCIONAL

Altas autoridades administrativas de CORDECO, SEMAPA y otras entidades, se formó un comité interinstitucional para la reconstrucción del aeropuerto Jorge Wilsterman, de esta capital.

Fueron normalizadas labores en La Palca

POTOSI, 17 (PRESENCIA).- Las labores en la planta de volatilización de La Palca, reingresaron a la normalidad, luego de varios días de paro por decisión de los trabajadores, quienes exigían una serie de demandas internas, se supo aquí.

Oscar Campuzano, gerente de La Palca, dijo que, después de varias reuniones entre las autorieades de la empresa y dirigentes sindicales, se logró una solución satisfactoria.

Una comisión de COMIBOL integrada por Edgar Barrientos Cazasola y Mario Flores, llegó de La Paz, al igual que un enviado de la Federación de Mineros de Bolivia, Oscar Salas Moya, quienes, junto a representantes locales, encaminaron la solución de los problemas suscitados.

El gerente Campuzano manifestó que se había llegado a acuerdos definitivos, dentro de un plano de cordialidad, patriotismo y desprendimiento.

Fue inaugurada plaza "La Paz" en Cochabamba

COCHABAMBA, 17 (PRESENCIA).- "Al exaltar la figura del protomártir Murillo, conjuncionamos las de todos aquellos que secundaron su indómita insurgencia, escribiendo en las páginas de la historia el insobornable espíritu de la libertad", dijo el alcalde Ernesto Daza Rivero, al inaugurar al servicio público la plaza "Pedro Domingo Murillo".

En la oportunidad, varios bradores exaltaron la figura del protomártir Murillo, cuyo busto se levanta en el centro de la plaza que lleva su nombre y que fue descubierto por el alcalde, quien agradeció a los residentes paceños aquí haberlo donado.

El alcalde Daza al inaugurar la obra, dijo que la misma está destinada a beneficiar a la colectividad. Añadió: "deseo rendir el sincero homenaje de admiración al temple y civismo del ciudadano paceño en particular y de quienes sienten en sus corazones el cariño para ese hermano departamento, al que deseamos todo género de ventura en este nuevo aniversario de su gloriosa gesta cívica".

"Que La Paz y Cochabamba sigan hermanados con el propósito de integrar la patria, en uno de los más cruciales momentos de su historia".

Alcaldía cruceña informó que combate especulación

SANTA CRUZ, 17 (PRESENCIA).- La Alcaldía Municipal anunció hoy que ha movilizado su personal para frenar una ola de especulación por parte de vendedores y que, en el primer día de la acción, más de cien comerciantes fueron detenidas.

La población protesta por el incontrolado aumento de precios en todos los productos, principalmente los llamados de la "canasta familiar". Las protestas no habían tenido hasta hoy una respuesta efectiva, pero, la presión de la opinión pública de tomar actitudes de hecho movilizó a los agentes.

Las autoridades han recibido denuncias sobre alarmantes aumentos en precios de productos alimenticios y la escasez de varios otros. Desde los barrios suburbanos, se dio cuenta que pulperías y kioskos venden sin ningún control y cotizando sus productos al cambio de 170 pesos por dólar, cuando esta moneda está en el mercado paralelo a cien pesos.

CODIGO PENAL

Por su parte, el fiscal de distrito, Rubén Villazón Vega, advirtió que se aplicará el código penal "y todo el rigor de la ley" contra "los especuladores que negocian con el hambre del pueblo".

Villazón ha instruido a los organismos relacionados a ese control, una acción sin contemplaciones contra los comerciantes que se les encuentre haciendo aumento de precios o disminuyendo el peso de los artículos que expenden. Afirmó que existen comerciantes que están aprovechándose de las circunstancias.

El fiscal aseguró que los sujetos que oculten y especulen con los artículos de primera necesidad "serán reprimidos severamente".

Recordó a los comerciantes en general que la ocultación y la especulación son delitos penados por ley y que se harán cumplir las disposiciones vigentes.

El fiscal ha pedido a la Intendencia Municipal la lista de las personas detenidas, con detalle de los cargos y ha solicitado a la población que denuncie cualquier alteración, por mínima que sea, ante la Intendencia.

Finalizó primer semestre en la Normal de Sucre

SUCRE, 15 (PRESENCIA).- Luego de haber concluido la evaluación final del primer semestre académico en la normal integrada Mariscal Sucre, se inició hoy un descanso pedagógico, que concluirá el 2 de agosto próximo.

Las autoridades de la escuela normal han considerado esta evaluación del sistema semestralizado como buena, en tanto que en el sistema anualizado fueron también tomadas las pruebas correspondientes al bimestre.

Ambos sistemas, anualizado y semestralizado, ingresaron en el período de descanso; sin embargo, los alumnos del sistema semestralizado deberán retornar a Sucre para inscribirse al semestre 2/82; por su parte, los del sistema anualizado deberán reiniciar labores el 2 de agosto, sin necesidad de una nueva inscripción.

Los exámenes de grado, tanto para alumnos regulares como para los que tienen exámenes pendientes de otras gestiones, se iniciarán a partir del 8 de agosto en todas las especialidades y por primera vez en la historia de la escuela nacional de maestros Mariscal Sucre; se tendrá un acto de titulación de nuevos docentes el 15 de agosto. Este año, ha sido implementada la carrera de educación física, la misma que arrancó dentro de un marco de expectativa, habiendo colmado hasta este momento toda inquietud, ya que por lo menos en lo que a campos deportivos se refiere la nueva carrera cuenta con varios en su propio local, además del estadio Sucre, que es de propiedad de la escuela normal.

FEDERACION DEPARTAMENTAL DEL MAGISTERIO PASIVO

COMUNICADO N°. 7/82

El Directorio de la Federación Departamental del Magisterio Pasivo, comunica al docentado de este sector y al pueblo boliviano:

PRIMERO.- Que el Supremo Gobierno de la nación ha promulgado el Decreto N° 19067, por el cual el 100 % del bono compensatorio, determinado por efecto de la devaluación monetaria, será cancelado con cargo al Tesoro Nacional.

SEGUNDO.- Por tanto, la HUELGA DE HAMBRE, después de cuatro días de duración y que tuvo contornos dramáticos, ha sido suspendida desde las horas 21 y 30 del día 15 del presente mes.

TERCERO.- Dejamos constancia que la solución del problema, ha sido posible, como consecuencia de la presión ejercida, en forma enérgica e intransigente, por los catorce sectores laborales que conforman la Federación Departamental de Jubilados, entre ellos del Magisterio Pasivo.

La Paz, julio 15 de 1982.

Prof. Braulio Enríquez M., SECRETARIO EJECUTIVO; Prof. Hernán Rico Quiroga., Secretario Ejecutivo Alterno; Prof. Pastor Rocabado S., Secretario General; Prof. Humberto Saavedra A., Secretario de Relaciones; Prof. Ernesto Barreda P., Secretario de Conflictos; Prof. Guillermo Valda G., Secretario de Hacienda; Prof. Fidencia Fernández., Secretaria de Bienestar Social.; Prof. Olny M. G. de Aguilera, Secretaria Prensa e Informaciones.

Prof. Braulio Enríquez M.
SECRETARIO EJECUTIVO
C.I. 1233824 LP

Prof. Ernesto Barreda P.,
SECRETARIO CONFLICTOS
C.I. 21352

Prof. Guillermo Valda Gómez
SECRETARIO PERMANENTE
C.I. 293489 LP

BANCO HIPOTECARIO NACIONAL

y Exprinter

les dan la bienvenida

Luego de ver y participar del Mundial 82, los felices ganadores de los sorteos efectuados entre nuestros clientes ya estan en el país Volvieron felices, por el transporte, la atención en hoteles y reservas de entradas a los partidos efectuadas por EXPRINTER.

Muy pronto tendremos nuevas opciones para nuestros clientes.

BANCO HIPOTECARIO NACIONAL
su aliado financiero
LA PAZ COCHABAMBA SANTA CRUZ MONTERO

Precio promedio semanal del estaño fue $US. 5,21

En la última semana, el promedio de las cotizaciones oficiales del estaño llegó a 5,21 dólares la libra fina.

Hubo un ligero ascenso (tres centavos) respecto al promedio de la semana anterior, en la Bolsa de Metales de Londres.

Los expertos no creen en la posibilidad de un pronto repunte de la cotización del estaño debido a lo que consideran como "persistencia de los factores depresivos del mercado", entre ellos, un superávit creciente de la oferta respecto de la demanda y las ventas de las reservas estratégicas de Estados Unidos.

Explicaron que, actualmente, las variaciones menores de la cotización del estaño obedecen a las fluctuaciones del dólar estadounidense en los mercados europeos.

Añadieron que la incertidumbre sobre las futuras acciones que realizará el Consejo Internacional del Estaño y sobre los planes de organizar una asociación de productores es otro factor que deprime al precio del estaño.

En la última semana, otras cotizaciones promedio fueron : Plomo, 26 centavos de dólar la libra fina; cobre, 66 centavos de dólar la libra fina; plata, 6,41 dólares la onza troy, y zinc, 36 centavos de dólar la libra fina.

Dirigente de la COB es contrario a cambio de Torrelio

17 (ANF).- La Central ...brera Boliviana manifes... hoy su rechazo a cual...uier cambio en la cúpula ...ubernamental y dejó ...laramente expresado que ... se trata de un apoyo al ...ral. Torrelio sino a la ...onvocatoria a elecciones ...e 1983.

La posición de la COB ...e expresada a través del ...ecretario general de este ...rganismo, Oscar San...nés, quien afirmó que ...ngún militar podrá resol...er la crisis por la que ...raviesa el país.

Declaró asimismo que ...ro militar podría ahogar ... proceso democrático y ...ogar consiguientemente ... posibilidad de que el ...eblo boliviano ya esta ...ez vaya a la consulta ...vica y tenga un gobierno ...nstitucional".

Dijo que lamen...blemente ante este hecho ... se ve una actitud clara ... los partidos políticos y ... sus dirigentes, "quienes ...eberían ya movilizar al ...eblo boliviano".

"Un cambio sólo será ...terpretado como acción ... los golpistas para que ... se efectúen los comicios ...nerales de 1983", afirmó.

Indicó que ya que el ...ral. Torrelio tuvo la ...cisión de llamar a elec...ones generales, éste debe ...esidir las mismas.

Afirmó también que el ...eblo quiere un gobierno ...nstitucional y que está ...nsado de varias elec...nes frustradas y de ...pes sangrientos.

Por su parte, Gonzalo ...zmán, miembro del ...smo organismo, es decir ... la Central Obrera, in...mó que el próximo lunes ...dará a conocer un do...mento en el que se fija la ...ición de la COB frente a ... últimos acontecimien... políticos.

Con inversión de 250.000 dólares

INC adjudicó estudios para desarrollar norte de Pando

El Instituto Nacional de Colonización adjudicó a la empresa Harsa- Comsa los estudios de desarrollo de las localidades de Puerto Heath y Extrema, ubicadas al norte del Departamento Pando.

El Ing. Hernán Muñoz Durán, Director Ejecutivo del INC, indicó que los estudios demandarán una erogación de 250 mil dólares. Dijo que el Instituto Nacional de Pre-Inversión desembolsará 230 mil dólares; el INC, los restantes 20 mil dólares, financiados por el Tesoro General de la Nación.

La adjudicación de los estudios fue legalizada mediante la suscripción de un contrato entre el consorcio y el INC, el pasado 2 de julio y refrendado por un Decreto Supremo.

El estudio comprende el desarrollo de 120 mil hectáreas en base a los asentamientos humanos dirigidos por el Instituto de Colonización. Manifestó que, en esta forma, se preservará en esa zona la soberanía nacional. Las mencionadas localidades pandinas tienen una escasa densidad demográfica. Las áreas vírgenes cuentan con grandes recursos renovables. El estudio estará orientado a la habilitación de áreas verdes para la reproducción ganadera y el cultivo de forrajeras.

La empresa consultora ha comenzado la elaboración del estudio de factibilidad, que una vez concluido, permitirá a las autoridades del Instituto de Colonización buscar el financiamiento para su ejecución.

TRABAJOS EN PANDO

Muñoz Durán manifestó que el Instituto ha suscrito convenios bilaterales con la Prefectura de Pando, la Corporación de Desarrollo de Pando y el Comando de Ingenieros, para apoyar los trabajos que se realizan tanto en la capital como en las áreas rurales del Departamento. Indicó que el IC participa en la construcción del puente Nareuda, en el camino Nareuda- Fortaleza - Tres Estrellas. Colonización apoya con un tractor más dotación de equipo liviano, motosierras y otros implementos.

Colonización trabaja con las comunidades y zonas marginales de la capital de Pando, en el desmonte de áreas para trabajos agropecuarios. Indicó que este trabajo de desbosque tiende a implementar el proyecto "Cata" que está a cargo de CORDEPANDO.

Afirmó que, en la localidad de Tres Estrellas, Colonización construirá una pista de aterrizaje para que operen aviones tipo Arava.

Indicó que Colonización asigna prioridad al proyecto de fronteras para mantener la soberanía nacional y que se ha desplazado un contingente de funcionarios que apoya con medios sanitarios a las poblaciones empobrecidas; además ofrece servicios sociales.

APOYO DEL INC. A PANDO.- El Instituto Nacional de Colonización realiza trabajos en la zona fronteriza de Pando. Informaron a la prensa sus máximas autoridades encabezadas por el Ing. Hernán Muñoz Durán, Director Ejecutivo del INC (al centro), la Dra. Lenny de Avila y el Lic. Esteban Plata, Director Administrativo.

El IBTA ampliará cultivos de oleaginosas en el Chaco

Durante el año agrícola de 1982-1983, el Instituto Boliviano de Tecnología Agropecuaria (IBTA), ampliará el área de cultivos de oleaginosas (soya y maní) en la provincia Gran Chaco del departamento de Tarija, para incrementar la producción de materia prima con destino a la fábrica de aceites de Villamontes, se anunció oficialmente.

Hasta el año pasado, la superficie cultivada alcanzaba, aproximadamente, a 7.000 hectáreas. Este año, se tratará de llegar a las 9.000 hectáreas. Los esfuerzos por incrementar la producción tratan, al mismo tiempo, de disminuir la importación de materia prima para la fábrica y, consiguientemente, evitar la fuga de divisas.

El IBTA, juntamente con otras instituciones, desarrolla, desde hace cinco años, un programa de oleaginosas que, según el informe, está dando buenos resultados.

En los últimos tiempos, el programa ha tratado y trata de habilitar mayor cantidad de terreno para el cultivo de las oleginosas. Los agricultores de la región, según el informe, han respondido positivamente a los esfuerzos del programa.

Al mismo tiempo que fomenta la producción de oleaginosas, el IBTA promueve, en la región, el mejoramiento de la producción de hortalizas, papa, maíz, sorgo, ají y ganado.

Desde la Estación Experimental del Algarrobal (Yacuiba) y las agencias de extensión de Villamontes, Caigua, Carapari e Itaú, en los últimos tres meses, según el informe, los técnicos del IBTA realizaron 28 reuniones con un total de 198 campesinos asistentes sobre prácticas agrícolas.

Las prácticas se relacionaron con los siguientes temas: control de plagas, malezas y enfermedades; reconocimiento del grado de madurez de la soya; cosecha con trilladoras y otras.

Asimismo, en el trimestre, el IBTA fomentó la transferencia de tecnología, en oleaginosas, cultivos tropicales anuales, horticultura y ganadería. Se realizaron, según el informe, 77 demostraciones de método, con 225 participantes, 17 demostraciones de resultado, con 67 participantes; 22 parcelas demostrativas, con 100 participantes; 12 cursillos con 152 participantes, y 436 visitas a fincas.

Para defender la economía de la población

Comité de Defensa del Consumidor de La Paz sugiere varias medidas

El Comité Departamental de Defensa del Consumidor de La Paz, en su primera reunión, decidió sugerir a las autoridades departamentales y nacionales la adopción de varias medidas destinadas a defender la economía de la población.

En un documento de conclusiones, señala que la aplicación de las medidas de acción, por parte de las autoridades estatales, debe tener como base principal el sentido de ejecución inmediata y coherente para solucionar los planteamientos globales e integrales.

Sugiere que la Alcaldía de La Paz, reconozca a los inspectores vecinales organizados por el Comité Departamental de Defensa del Consumidor, "en vista de que los mecanismos municipales de control sobre precios, peso y calidad de productos agropecuarios, y otros de consumo familiar no cuentan con la solvencia operativa y eficiencia de aplicación de las disposiciones pertinentes. Los inspectores vecinales tendrán atribuciones para implementar las resoluciones y medidas adoptadas al interior del Comité".

Pide que el gobierno adopte medidas para que la totalidad de la harina entregada a los panificadores se destine exclusivamente a la elaboración del pan de batalla. "El Ministerio de Industria y Comercio deberá enviar a este comité los listados de entrega de harina, a partir de la fecha, para su control y cumplimiento", instruye.

Afirma que la Alcaldía Municipal debe adoptar la decisión inmediata para poner en funcionamiento sus propios hornos de panificación con objeto de proveer de pan de batalla a la población.

Señala que las autoridades comunales deben ejercer control sobre el ocultamiento de los artículos de la canasta familiar, para castigar severamente a los especuladores y funcionarios comprometidos.

Sugiere que el gobierno regule y asegure el flujo permanente de todos los bienes de consumo existentes en depósitos de importadores, fabricantes y comerciantes, con objeto de eliminar la oferta restringida artificial que ocasiona la elevación permanente de precios a nivel general de consumidores.

Pide que el gobierno prohiba terminantemente toda elevación de los fletes de transporte en escala nacional, "por cuanto, especificamente, se han registrado elevaciones unilaterales en el sector de transporte de Santa Cruz hacia La Paz".

Afirma, finalmente, que, para garantizar la provisión de los artículos principales de la canasta familiar, el gobierno debe canalizar la distribución de arroz, azúcar, aceite, harina y otros a través de las instituciones empresariales o cooperativas.

El Comité Departamental de Defensa del Consumidor de La Paz está integrado por representantes de la Federación de Juntas Vecinales (FEJUVE), Confederación de Instituciones Cívicas de La Paz (CONCIPAZ), Comité Cívico Paceño, colegios de economistas, arquitectos y abogados; federaciones de trabajadores y otras entidades.

...homenaje a Quiroga Santa Cruz

...-1 reitera convocatoria a ...nidad de fuerzas populares

El Partido Socialista... reiteró ayer su plan...miento de organizar ... dirección nacional ...taria de todas las ...rzas populares y ...mocráticas, en torno a ... Central Obrera Bo...ana (COB).

El planteamiento fue ...licado durante un acto ... homenaje al fundador ... ese partido, Marcelo ...iroga Santa Cruz, en ...sión del segundo ...versario de su a...inato, ocurrido el 17 ... julio de 1980, cuando ...pos paramilitares ...altaron la sede de la ...B.

En el acto, que se ...ó a cabo en la Plaza ...rez Velasco de La Paz, ...é María Palacios dijo: ...a unidad superior de la ...uierda deberá cons...ir un instrumento de ...ha política que oriente ...as masas en la cons...cción del socialismo".

Agregó que, así como ...movilización popular ...zo retroceder a la ...adura y le arrancó ...unas libertades de...cráticas", ahora se ...tea, de nuevo, "la ...esidad de fortalecer la ...dad de todos los ex...ados".

Defendió los ideales ... Marcelo Quiroga ...a Cruz, a quien ca...ó como "un luchador ... pueblo, que tuvo el ...je de acusar al ré...en oprobioso de ...er". Afirmó que el ... "sigue en la lucha, ... camino trazado por ...ndador".

...firmó que la lucha ...ria de los tra...dores debe orientar...cia la fijación de un salario mínimo vital. 'Para ello -señaló- debemos rechazar el nuevo paquete económico que estudia el gobierno y tenemos que estar listos para ocupar las fábricas en las que se declare el lock out".

Respecto a la convocatoria a elecciones generales, afirmó que el pueblo "no puede confiar en un gobierno ilegítimo y debe luchar por un proceso de verdadera liberación nacional".

Por su parte, Cristina viuda de Quiroga Santa Cruz dijo que, para los socialistas y para todo el pueblo, la figura del dirigente desaparecido "continúa siendo la guía".

"El golpe de 1980 fue hecho, entre otras cosas, para acallar su voz acusadora y su palabra firme de cara al pueblo. Hemos venido ahora a denunciar a los asesinos y a exigir su castigo", dijo.

Añadió: "Yo soy su viudad, pero Marcelo pertenece a todo el pueblo por el que murió".

En el acto, hablaron también otros dirigentes socialistas y el sacerdote Julio Tumiri. Este último destacó la figura de Quiroga Santa Cruz y afirmó que, ante su muerte, "no corresponden ni el odio ni la venganza, sino la esperanza de construir todos juntos una patria donde imperen la justicia y la verdadera paz".

Asistieron a la ceremonia dirigentes de otras organizaciones políticas, especialmente invitados.

Al concluir el homenaje, los asistentes realizaron una marcha hasta la Plaza Venezuela, donde están los escombros de la ex-sede de la COB.

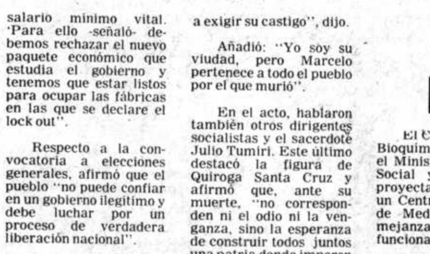

HOMENAJE A QUIROGA SANTA CRUZ.- El PS-1 realizó ayer, en la Plaza Pérez Velasco de La Paz, un acto de homenaje a Marcelo Quiroga Santa Cruz. La ceremonia religiosa estuvo presidida por el sacerdote Julio Tumiri. Posteriormente, hablaron varios dirigentes socialistas y la viuda de Quiroga Santa Cruz, quienes convocaron a la unidad de las fuerzas populares.

Se incrementó medio circulante en Bolivia

El medio circulante en Bolivia registró un incremento del 31.75 por ciento entre 1980 y 1981, periodo en el que alcanzó a un total de 43.572 millones de pesos bolivianos. En 1980, el total del medio circulante fue de 33.072.2 millones de pesos.

La composición del medio circulante registró modificaciones. En el primer componente, es decir monedas y billetes en circulación, de un 29 por ciento, en 1980, decreció al 25 por ciento, en 1981. El segundo componente, es decir depósitos en cuenta corriente, fue el 71 por ciento, en 1980 y el 75 por ciento, en 1981.

Los depósitos en cuenta corriente están compuestos, a su vez, por depósitos del s... tor público y depósitos del sector privado. ... este sentido, poca o ninguna significac... tienen los incrementos observados, pue... que los depósitos del sector privado, repres... tan el 20% de los depósitos en cuenta corri... te y los referidos al sector público el resta... 80 por ciento de los mismos, durante los ... años de referencia.

En el gráfico, el medio circulante ... Bolivia para los años 1980 y 1981 en millo... de pesos bolivianos, según informac... elaborada por el Departamento de Estad... ticas Económicas del Instituto Nacional ... Estadística (INE)

UDP declara movilizació... en defensa de democraci...

La Unidad Democrática y Popular (UDP) declaró ayer movilización en sus filas, "ante un nuevo intento delincuencial y regresivo que pretende cortar o distorsionar el actual proceso democratizador", según un documento entregado por ese grupo político.

La UDP declara su total identificación con la convocatoria a elecciones generales para el próximo año.

Dice ese pronunciamiento:

"LA UDP, AL PUEBLO DE BOLIVIA.

La Unidad Democrática y Popular (UDP), ante la grave situación por la que atraviesa el país, declara:

1. La convocatoria a elecciones generales, para abril de 1983, recoge el sentir mayoritario del pueblo de Bolivia en su lucha por recuperar el proceso democrático que debe desembocar en la constitución de un gobierno producto de la voluntad popular.

Esta convocatoria tiene que ser complementada con medidas que aseguren una efectiva transición hacia la constitucionalización del país y el ejercicio pleno de la soberanía popular.

2. La UDP denuncia ante el pueblo de Bolivia y la Comunidad Internacional que se está gestando un nuevo intento delincuencial y regresivo que pretende cortar o distorsionar el actual proceso democratizador conquistado por el pueblo. A ello responde la presen... protagónica de Luis A... Gómez y otros secto... del golpe del 17 de julio ... 1980.

Quienes dentro ... fuera de las Fuer... Armadas se c... prometan con e... aventura antinaciona... antipopular serán resp... sables de un hecho que ... tiene otro objetivo que ... destrucción del país.

A tiempo de convo... al pueblo udepista y ... todas las fuerzas ... mocráticas y popular... a movilizarse ... ganizadamente p... detener la regresión ... avanzar en el proc... democratizador, la U... demanda la solidarid... internacional de ... gobiernos y de los p... blos, para defender ... democracia en nues... Patria.

Unidad, organizac... y lucha

Sin el pueblo no h... solución.

La Paz, 17 de julio ... 1982.

Por la Comisi... Ejecutiva Permanen... del Frente de la Unid... Democrática y Popular.

(Fdo).- Mario Vel... de Dorado, MNRI; Osc... Eid Franco, MIR; R... miro Barrenechea, PCB...

Alcaldía entregará hoy varias obras en La Paz

En homenaje al 173 aniversario de la Revolución del 16 de Julio de 1809, la Alcaldía Municipal de La Paz, a través de la Dirección de Acción Comunal, entregará hoy varias obras ejecutadas en las zonas de Munaypata y Villa Adela.

A las 10 horas, el Consejo Técnico Administrativo de la Comunidad Educativa "Marien Garten" y la Dirección Municipal de Acción Comunal inaugurarán un área deportiva ubicada en la calle Sapahaqui, de la zona de Munaypata.

A las 11 horas, la Asociación de Padres de Familia de la Unidad Educativa Martín Cárdenas y la Dirección de Acción Comunal de la Alcaldía entregarán las obras de la citada unidad educativa que consisten en un complejo deportivo, aulas y murallas construidas en Villa Adela, de El Alto.

Inaugurará esas obras el Alcalde Municipal de La Paz, Jaime Tapia Alipaz.

OTROS ACTOS

En cumplimiento del programa oficial de festejos del 173 aniversario de la Revolución del 16 de Julio de 1809, se realizarán hoy los siguientes actos:

Hrs. 10:00, Concurso de pintura infantil en el Mirador de Laikacota.

Hrs. 10:30, Inauguración del salón de exposición de arte infantil, que se realizará en el tranvía ubicado en el Mirador de Laikacota.

Hrs. 11:30, Inauguración del Taller Infantil de Cerámica y Modelado, en el Parque "Porfirio Díaz Machicao".

Hrs. 12:00, Presentación del Ballet Infantil y el Teatro de Títeres, en el Mirador de Laikacota.

Hrs. 19:00, Concierto Sinfónico Coral en el Teatro Municipal Alberto Saavedra Pérez, con obras de Wolfgang Amadeus Mozart, con solistas de la Sociedad Coral Boliviana y la Orquesta de Cámara Municipal.

Comité Cívico paceño apoya idea de cambiar la sede del gobierno

El Comité Cívico Paceño emitió ayer un pronunciamiento en el que se declara de acuerdo con las sugerencias que se han adelantado para cambiar la sede del gobierno.

"El Comité Cívico Paceño estará de acuerdo, una vez que este Palacio le ha traído únicamente problemas y dolores de cabeza a La Paz", dice el pronunciamiento, firmado por Floren Sanabria.

Anuncia que una delegación cívica de La Paz se presentará en el Congreso Nacional de Comités Cívicos que se realizará en Sucre, del 4 al 6 de agosto, "y, si en ella se plantea la federalización del país (el Comité Cívico Paceño) la apoya íntegramente porque este sistema federal de gobierno conviene a La Paz".

Si se discute la descentralización administrativa, dentro del sistema unitario adoptado por la nación, será beneficioso para todos los Departamentos, reconociendo lo que las leyes señalan en lo que respecta a Prefecturas y Municipalidades, y la participación directa de la ciudadanía en la designación de sus legítimas autoridades", dice el documento.

El Comité Cívico Paceño ... refiere también a la co... vocatoria a elecciones genera... para abril de 1983. Dice: "E... es una actitud prorroguista ... parte del actual gobierno".

Considera que ... proposición del Comité Cívico ... Tarija es la apropiada ... "Elecciones generales en no... viembre y posesión del nue... gobierno en enero".

Farmacia cooperativa en el Hospital de Clínicas

El Hospital de Clínicas de La Paz, inauguró ultimamente, una farmacia cooperativa, que funcionará las 24 horas del día, en dependencias del servicio de emergencia de ese nosocomio.

Con este motivo, se desarrolló un acto especial en el que el Dr. Luis Mendieta, director del hospital, destacó la importancia de la farmacia— cooperativa en el mejoramiento de la salud.

El primer lote de medicamentos fue donado por el director del nosocomio y por las Damas Voluntarias del nosocomio. La farmacia atenderá incluso sábados, domingos y feriados. Estará a cargo de un comité conformado por el director del hospital y representantes de las Damas Voluntarias del Departamento de Servicio Social y del Internado Rotatorio.

La farmacia— cooperativa funcionará con socios de... bidamente, inscritos. Podrán ser socios, los médicos ... tenciales, docentes, adscritos, residentes y alumnos del Internado Rotatorio del Hospital. Para inscribirse, cada socio aportará a la farmacia— cooperativa una cantidad voluntaria de muestras médicas utilizables. Además, cada socio aportará una cuota bimestral consistente, también, ... muestras médicas. Los socios ... su vez, podrán solicitar a ... farmacia los productos far... macéuticos que necesiten para el tratamiento de sus pacientes hospitalizados.

Se proyecta crear Centro de Información de Medicamentos

El Colegio Nacional de Bioquímica y Farmacia y el Ministerio de Previsión Social y Salud Pública, proyectan la creación de un Centro de Información de Medicamentos, a semejanza de aquellos que funcionan en otros países.

El Centro de Información de Medicamentos, de acuerdo con las iniciativas planteadas en el Segundo Congreso Bioquímico- Farmacéutico, celebrado en Santa Cruz, "actuaría en razón de la dinámica que adquiere el movimiento de fármacos en un país que aún revela altos niveles de mortalidad y morbilidad, particularmente en la gran población rural boliviana".

El mencionado Colegio de Bioquímica y Farmacia ha expresado la necesidad de establecer el CIM en Bolivia, en cumplimiento del acuerdo de las Segundas Jornadas Farmacéuticas efectuadas en Málaga (España), en noviembre de 1979, que convino que aquel cometido debiera confiarse al farmacéutico profesional.

El CIM respondería a preguntas sobre el origen de los medicamentos, su etapa de investigación, peculiaridades farmocológicas y terapéuticas, riesgos profesionales y otros. Asimismo, establecería la composición cualitativa y cuantitativa del medicamento, su registro legal, autorización de venta, laboratorios de los que procede, dosificaciones y otras características.

Trabajaría, finalmente, en conexión con organismos internacionales, con objeto de requerir información actualizada sobre estupefacientes y psicotrópicos; además, resolvería problemas físico-químicos y médicos en la preparación industrial de los medicamentos.

El Congreso de Santa Cruz aprobó solicitar al Ministerio de Previsión Social y Salud Pública el cumplimiento del Código de Salud, que obliga a los laboratorios industriales farmacéuticos, a contar con un laboratorio de control de calidad.

Se realizará curso para contadores de la Renta Interna

A partir de mañana, se realizará un curso de orientación para 60 contadores de la Renta Interna y la Intendencia Municipal de la ciudad de La Paz, que durará tres días.

El curso tiene por objeto explicar a los citados funcionarios la manera de llenar los formularios de declaración del impuesto a la renta de personas en relación de dependencia, denominados R.B. 18; así como la declaración de quinta categoría caracterizada por las letras R.B. y el número 19.

El curso se desarrollará en el salón auditorio de la Dirección General de la Renta Interna.

Se acentúa escasez de azúcar, pan, aceite y otros artículos

Continúa el alza de precios de productos esenciales

La grave escasez de azúcar, aceite, harina y otros artículos …les de consumo, ha …do los problemas …rcado de consumo …nuevamente, afrontó …la tendencia alcista …cios, muchos de los …s son, ahora, inac…les al público con…

La primera muestra …da por reporteros de PRESENCIA, ayer, en los …dos, fue que muchos …os de venta estaban …rrados", es decir ta…s con lienzos, sin …ctos a la vista ni …etarios de ellos. Un …cto requerido por …as personas fue el …

No hubo carne. La …vacuna no se embar…en el Beni. En La Paz, …se consume la del …ano. Sin embargo, …explicaciones re…s, los dueños de …altiplánico cobran, …precios demasiado …s. El precio por kilo … 150 pesos, tratándose …corte especial (filete …); 130 por otras …s de la res. Sin embargo, muchos vendedores cobran, por igual, la mezcla de piezas, ya que no venden cortes especiales. Por menudencias, cómo la panza, por ejemplo, se cobraron precios mayores; otras, a precios inferiores, pero que no tenían demanda.

La carne de cerdo subió de precio a 550 pesos la pierna de regular tamaño, al igual que la de ovino o cordero, cuyo costo de 200 pesos por pierna, 80 por costilla de regular tamaño, fue reajustado entre 30 y 50 pesos. El pollo, en cambio, bajó ligeramente de precio; el kilo, que costaba 150 pesos, se podía conseguir hasta en 130 pesos.

La papa que costaba 160 pesos la arroba, se vendía ayer a precios más elevados; en algunos casos, en 170 y 180. Las verduras mantienen precios estabilizados, ya que la elevación es mínima y en algunos casos, se advierte una disminución en su cotización.

Ayer no se podía comprar pan ni en mercados ni en tiendas. El aceite hace una semana subió de 400 a 520 la lata de 5 litros. Para el azúcar, se formaron largas filas en la calle Murillo, ante almacenes cerrados.

El reajuste de precios, por lo general en forma desmesurada, alcanza también a los artículos de uso, entre ellos la pasta dental. El tubo grande cuesta 100 ó más pesos, según la marca y procedencia; el de tamaño mediano, 80 pesos; el jaboncillo, entre 45 y 80 pesos, existiendo otros de mayor precio; navajas para afeitar, entre 45 y 80 pesos, el "Ace", 70 pesos el paquete.

Estos productos se encuentran en el llamado "mercado negro" y en los puestos callejeros, en los cuales los precios son mayores que en aquél, que se encuentra ahora desabastecido; ya que no se encuentran artículos que, anteriormente, abundaban y por los que se pagaban precios menores que en el comercio del centro de la ciudad.

Afirman comerciantes:

Fabricantes elevaron precio del fideo de $b 1.290 a 1600

Los fabricantes de fideos elevaron el precio del quintal de ese producto de $b. 1.290 a $b. 1.600, declararon ayer dirigentes de la Asociación de Comerciantes en Abarrotes de La Paz.

Señalaron que el alza en la venta del fideo es "arbitraria y unilateral, y es totalmente desconocida por autoridades del Ministerio de Industria y Comercio, entidad a la que se le hizo conocer el incremento dispuesto por los fabricantes". La información fue dada por Walter Guzmán, dirigente de ese sector.

HARINA SUBVENCIONADA

Los representantes de los comerciantes en abarrotes sostienen que los fabricantes de fideos reciben harina subvencionada a $b. 560 y, por lo tanto, no tienen justificativo alguno para elevar el precio, puesto que la materia prima no ha sufrido ninguna elevación de precio.

Por esa razón, piden al Ministerio de Industria y Comercio y a la Alcaldía Municipal de La Paz que establezcan sanciones de $b. 58.000 contra los fabricantes de fideos, porque "esa es la multa por especulación fijada por las autoridades".

Indicaron que las Fábricas de Fideo, además de elevar arbitrariamente el precio de ese producto, "lo venden casado con manteca, es decir, por tres quintales de fideo, obligan a comprar una lata de manteca".

Anotaron, por último, que los fabricantes "dejaron de distribuir el producto en el comercio local, como siempre lo hacían con sus camiones; ahora, el que quiere comprar fideo tiene que ir a la fábrica a comprarlo".

…otoca pide reconstrucción …e una carretera destruida

El Comité Cívico de …a ha pedido al gobier…e acelere los trámites …la concreción de la …entación de la ca…a Cotoca-Santa Cruz, …que fue abandonada …ril de 1981.

Julio César Bozo, …idente del Comité …de Cotoca, en visita …PRESENCIA, dijo que, si …concreta la pavimen…n de la carretera, a la …edad posible, resulta …te e imprescindible … por lo menos, se …dia a la reconstruc…de la misma, des…para iniciar la …entación.

La obra fue prometida …pobladores de Cotoca, …el gobierno de Ban… Posteriormente, se …aló los servicios de la …resa constructora …meco-Ingelbol para …r la pavimentación …ruta de 16 kilómetros. …empresa, según el …me, recibió un primer …bolso de 33 millones …sos, con los que inició los trabajos sobre la carretera de tierra. Sin embargo, pronto los interrumpió, por falta de nuevos desembolsos. Consiguientemente, la ruta de tierra quedó destruida.

Posteriormente, según el informe, el gobierno habría decidido rescindir contrato con Ingelmeco-Ingelbol y firmar otro con la empresa constructora Afonseca. Sin embargo, de ello, las obras no se reanudan y Cotoca se mantiene incomunicada con Santa Cruz, desde hace más de un año.

"Nos interesa que nos devuelvan nuestra carretera, aunque no sea asfaltada, para tener comunicación regular con Santa Cruz", dijo el presidente del Comité Cívico de Cotoca.

Añadió que, actualmente, los vehículos deben sortear todo tipo de dificultades, por los costados de la carretera original, para llegar a Cotoca. El tráfico, con dificultades, sin embargo, sólo es posible mientras no se registran lluvias. En época lluviosa, el tráfico se interrumpe, debido a los lodazales.

Bozo explicó que esta incomunicación causa enormes perjuicios a la población de Cotoca. Señaló que, en la pasada época de lluvias, el tráfico vehicular estuvo interrumpido por espacio de dos meses. La población vive, especialmente, de la producción de artesanías, sobre todo cerámica. Esa producción, según el informe, no pudo ser llevada al mercado en la época de lluvias. De igual manera, en periodos de incomunicación, la población sufre desabastecimiento de productos, incluso de medicamentos.

…munidad Educativa …rien Garten inaugura …y áreas deportivas

…a Comunidad Educativa …rien Garten", ubicada en la …pa de Munaypata, de La …habilitará hoy sus nuevas … deportivas, construidas … colaboración de la …da, Damas Diplomáticas y …esa Hormitabol, se anunció …PRESENCIA.

…s actos comenzarán a … 9.30 con una misa y …era comunión. La Comuni… Educativa tiene, ac…mente, 1.200 alumnos en los … básico, intermedio y me…funciona por convenio con …isterio de Educación. El …dro Balzi es el Secretario …al del Consejo Técnico …istrativo del es…cimiento.

Ofrendas florales en la COB

Dirigentes de la Central Obrera Boliviana depositaron ayer ofrendas florales ante las ruinas del edificio de ese organismo, en ocasión del segundo aniversario del golpe de Estado del 17 de julio de 1980.

Los dirigentes rindieron homenaje a los políticos y sindicalistas asesinados por los paramilitares que asaltaron la sede de la COB.

Dijeron que, pese a la acción armada, los regímenes dictatoriales no lograron destruir a las organizaciones sindicales. Señalaron su decisión de seguir luchando por mayores libertades y mejores condiciones de vida para todos los trabajadores.

Ex Presidenta Lidia Gueiler:

Sólo gobierno civil democrático solucionará problemas del país

SANTIAGO DE CHILE, 17 JUL (EFE).- La expresidenta de Bolivia Lidia Gueiler, declaró hoy que "es imposible que los militares puedan resolver la situación que afecta a Bolivia".

"Sólo la vuelta a un gobierno civil democrático, estaría en condición de hacerlo y dar el bienestar que merece su pueblo", agregó.

Las declaraciones de la ex presidenta de la nación altiplánica, en un proceso pleno de restauración democrática, las formuló a la agencia EFE, al cumplirse dos años en que fuera depuesta del mando.

Hoy es un día triste para Bolivia, dijo la estadista, porque hace dos años un grupo militar irresponsable interrumpió el proceso democrático que con tanto sacrificio había logrado retomar el pueblo".

Agregó que el "manejo desordenado e irresponsable de los asuntos de gobierno a partir del 17 de julio de 1980, ha conducido a Bolivia a una crisis que se refleja en el agotamiento total del modelo militar de gobierno".

Sostuvo Lidia Gueiler que el panorama internacional sigue congelado para Bolivia especialmente en la inexistencia de cooperación económica de Estados Unidos y otras naciones.

Por ello, afirmó es casi imposible, en la profundidad de la crisis económica que Bolivia pueda resolver adecuadamente sus relaciones con el Fondo Monetario Internacional (FMI).

Es imposible, puntualizó, disminuir el déficit fiscal de 32 millones de pesos a 9 millones que exige el FMI.

Profundizando en la materia, indicó que es casi suicida el incremento de los precios de los carburantes y la situación de las empresas públicas de producción, particularmente la Corporación Minera no puede salir adelante sino contando con un gran respaldo político y eso no existe actualmente en Bolivia.

Resaltó la necesidad de "volver en el menor tiempo posible a un proceso realmente democrático, representativo de la voluntad popular, porque cuanto más se prolongue la actual situación, la crisis será mayor".

Reiteró la ex presidenta de Bolivia, que sólo un gobierno democrático civil, estaría en condiciones de resolver la actual situación y dar el bienestar que merece su nación.

…nión nacional de archivistas

Se elaboró un proyecto legislativo para preservar documentos del país

COCHABAMBA, 17 (PRESENCIA).- Un …rtante proyecto le…tivo para detener la …trucción incontrolada y …ervar los recursos …mentales de la nación, …ularon los asistentes a … Segunda Reunión de …sulta sobre Archivos …onales, que se realizó … el Centro Pedagógico y …ural de Portales.

Organizadores del …entro dieron a conocer … principales con…iones a que arribaron …archivistas y documen…tas de todo el país, que …ticiparon en la reunión. …re dichas conclusiones …ura, como aporte fun…mental, la propuesta de …islación sobre la preser…ión de los recursos …umentales de Bolivia, …robada a propuesta del …rector del Archivo …ional de Bolivia, Gun…r Mendoza L.

CONCLUSIONES

Entre las principales …clusiones a que lle…ron los asistentes a la …nión de consulta sobre …chivos nacionales, fi…ran, no sólo la aprobación del proyecto legislativo sobre preservación de documentos, sino también la elaboración de un plan piloto para organizar asociaciones de archivistas de La Paz; la organización de comisiones que realicen estudios económicos, sociales y educativos sobre la situación del archivista boliviano. Asimismo, se aprobó un proyecto de declaración de principios del archivista boliviano, y se designó, mediante un Voto resolutivo, maestro e impulsor de la archivística boliviana a Gunnar Mendoza L. Director del Archivo Nacional de Bolivia.

DESTRUCCION

El proyecto legislativo para preservar los recursos documentales de Bolivia, aprobado por los archivistas en su reunión nacional, se refiere a cuatro tipos de documentación: documentaciónes públicas en general, documentaciones públicas inactivas, creación de un repositorio intermedio nacional para las documentaciones inactivas de las entidades públicas de jurisdicción nacional, y documentaciones privadas.

Se dijo que las cuatro fases del citado proyecto legislativo, están apoyadas en disposiciones legales en vigencia, algunas de ellas establecidas por la misma Constitución Política del Estado.

Los archivistas anotan, en el citado proyecto legislativo, que el proceso de destrucción que afecta a las documentaciones públicas y privadas del país, alcanza fundamentalmente a la documentación inactiva, pero también tiene efectos sobre los documentos evaluados como permanentes.

SUBDESARROLLO Y DESTRUCCION NACIONAL

Se indicó que, para los archivistas, el subdesarrollo actúa como factor de fundamental influencia para la no preservación de los recursos documentales de la Nación, de acuerdo al siguiente detalle: El subdesarrollo en materia de la ciencia archivística afecta a la conservación de la documentación inactiva, porque no puede ser transferida oportunamente a los llamados repositorios intermedios o transicionales; a la documentación permanente, que por su valor informativo, debe destinarse a archivos de conservación permanente; y afecta también a la documentación evaluada como superflua, que debería ser desechada bajo control legal.

Se añade que "el subdesarrollo económico impide contar con los recursos necesarios para crear e implementar los repositorios transicionales y el subdesarrollo gubernamental y colectivo impide apreciar el verdadero valor de los recursos documentales para los fines de información e investigación, la promoción de una conciencia cívica popular y el desarrollo nacional.

Los archivistas lamentan que mientras los archivos públicos, donde se preservan los recursos documentales del país, son escasos, en el sector privado "no existe un sólo repositorio para la preservación de sus propios recursos documentales", destacando que la destrucción documental es de igual o mayor magnitud que en el sector público. "Según esto, parece incuestionable no sólo el deber sino el derecho del Estado a poner en práctica medidas positivas para la precautelación de los recursos documentales, tanto del sector público como del privado", anotaron.

Se indica que las disposiciones legales, que los archivistas presentaran ante las instituciones gubernamentales, "señalan una posibilidad para detener la destrucción de documentos" tarea que debe estar bajo responsabilidad del Estado, que también está obligado a velar por el cumplimiento de la legislación en vigencia sobre la preservación de documentos.

Las conclusiones de la II Reunión de Consulta sobre Archivos nacionales, serán presentadas a los organismos de gobierno por la Asociación de Archivistas.

…eseo relacionarme con …rta. de 35 o más, es…ribir Casilla 7195 Juan …is - La Paz

En La Paz

El Primer Congreso y II Foro de Exportadores finalizaron anoche

Gobierno repuso disposiciones compensatorias en favor de los exportadores, dentro del Régimen de Incentivos Fiscales

CONGRESO Y FORO.- - El Primer Congreso Nacional de Exportadores y el II Foro sobre Promoción de Exportaciones no Tradicionales (de carácter internacional) fueron clausurados anoche. Las deliberaciones se iniciaron el miércoles 14 pasado, con la asistencia de representantes nacionales y del exterior.

El Primer Congreso de Exportadores y el II Foro sobre Promoción de Exportaciones no Tradicionales finalizaron anoche, en La Paz, luego de cuatro días de deliberaciones.

Al acto de clausura asistieron el Subsecretario de Comercio, Lic. Carlos Alcázar (en representación del gobierno), miembros de la Cámara Nacional de Exportadores, Cámaras Departamentales, organismos internacionales, participantes e invitados especiales.

El discurso de clausura estuvo a cargo del Presidente de la Cámara Nacional de Exportadores, Guillermo Crooker, quien hizo votos para que las conclusiones y recomendaciones a las que arribaron ambas reuniones sean atendidas por las autoridades de gobierno y organismos internacionales.

El Subsecretario de Comercio oficializó la reposición de las disposiciones compensatorias en favor de los exportadores. La copia del Decreto Ley Nº. 19048, entregada a los miembros de la Cámara Nacional de Exportadores por esa autoridad, señala en su parte resolutiva:

"ARTICULO 1.- Apruébase la Reposición del Mecanismo de la Compensación Impositiva así como la modificación de los Capítulos II, III y IV y de los anexos del "Régimen de Incentivos Fiscales a las Exportaciones No Tradicionales" aprobado por Decreto Ley Nº 18829 de 3 de febrero de 1982.

ARTICULO 2.- A efectos de otorgar la Compensación Impositiva a través del Certificado de Reintegro Tributario se reponen los Artículos 20, 21, 22, 23, 24, 25, 27 y 28 del Régimen de Incentivos Fiscales a las Exportaciones No Tradicionales aprobado mediante Decreto Ley Nº 18829 de 3 de febrero de 1982.

ARTICULO 3.- Las exportaciones efectuadas a partir del 23 de marzo del año en curso se acogerán al presente "Régimen de Incentivos Fiscales a las Exportaciones No Tradicionales" previo cumplimiento de los requisitos previstos por las disposiciones legales que rigen la materia.

ARTICULO 4.- El Consejo Técnico de Fomento a las Exportaciones en el plazo de 30 días a partir de la fecha de vigencia del presente Decreto, dictará las normas reglamentarias y procedimientos para la aplicación del Régimen de Incentivos Fiscales a las Exportaciones No Tradicionales.

Los señores Ministros de Estado en los Despachos de Finanzas, y de Industria, Comercio y Turismo, quedan encargados de la ejecución y cumplimiento del presente Decreto Ley.

Es dado en el Palacio de Gobierno de la ciudad de La Paz, a los trece días del mes de julio de mil novecientos ochenta y dos años".

CONCLUSIONES Y RECOMENDACIONES

El Congreso Nacional de Exportadores aprobó una resolución relacionado con la política económica y el sector exportador no tradicional. El documento consigna varias exigencias que serán oficializadas en los próximos días, se refieren a medidas de emergencia, operativas, transitorias y de defensa de los "derechos de los exportadores".

Los exportadores afirman que sin la ejecución de esas medidas "se decretará la desaparición del sector exportador".

La resolución dice:

Artículo 1º.- **Medidas de Emergencia**

A) Liquidación del 100% de las divisas generadas por el sector exportador no tradicional al tipo de cambio del mercado libre que rija, a la fecha de entrega de divisas al Banco Central de Bolivia.

B) La reposición del Mecanismo de la Compensación Impositiva, mediante los Certificados de Reintegro Tributario, cuyo valor en moneda nacional deberá ser calculado al tipo de cambio que rija en el mercado libre, a la fecha de entrega de divisas.

C) La creación de un Fondo Financiero de Rehabilitación para el sector exportador no tradicional con problemas de liquidez con líneas de financiamiento en moneda nacional y a tasas de interés de fomento.

D) La adquisición por parte del Banco Central de las carteras vencidas de créditos otorgados al sector exportador no tradicional a través de la Banca Comercial.

Artículo 2º.- **Medidas Operativas**

A) Fijación de un tipo de cambio único y estable para la liquidación y pagos de los derechos arancelarios y fletes, por concepto de importaciones de las materias primas, bienes intermedios, repuestos y maquinarias requeridas por el sector exportador no tradicional.

B) Las liquidaciones de los derechos aduaneros para los despachos efectuados por el sector exportador, deberán liquidarse al tipo de cambio de contabilización señalado por el Banco Central de Bolivia a la Banca Comercial.

C) Cumplimiento de la prelación de las normas legales que rigen las actividades económicas del país, evitando que disposiciones de rango inferior sean aplicadas en contradicción de las normas generales.

D) Eliminación del pago anticipado del impuesto sobre

(Pasa a la página 11)

Ganaderos mantienen suspendidos envíos de carne vacuna a La Paz

Los Ganaderos del Beni mantienen suspendidos los envíos de carne vacuna a La Paz y a otros distritos del país, a la espera de que el gierno fije "precios convenientes" para ese producto, señalaron dirigentes de ese sector, al levantar "momentáneamente" el paro que se realizaba en ese Departamento.

En principio, los ganaderos plantearon la elevación del precio de la carne, pero, posteriormente, ese problema adquirió carácter departamental y fue incluido en la carpeta de "proyectos postergados" que tiene el Beni.

El último planteamiento se refiere a la creación de las "regalías sobre la carne", en beneficio de ese departamento, presentado por el Comité Cívico.

Los dirigentes cívicos dijeron que el paro ha sido suspendido hasta que las gestiones puedan ser reanudadas ante el "nuevo gabinete ministerial, hasta lograr la consolidación de todo lo presentado a consideración del poder central".

En los últimos días, ha disminuido la provisión de carne procedente del altiplano. Se produjo un aumento exagerado de los precios, a consecuencia de la especulación.

Los ganaderos exigen un precio de 92 pesos por kilogramo de carne (puesto en gancho). El precio actual es de 60 pesos. El gobierno ha rechazado ese incremento y asegurado: "No habrá aumento en el precio de la carne"

El precio de 92 pesos por kilogramo, para el productor, determinaría un precio de hasta 135 pesos por kilo para el consumidor, es decir, 92 pesos puesto en gancho; 26 pesos para los transportistas; 8 pesos para los intermediarios y 9 pesos para los minoristas. El precio puesto en cámara sería de 126 pesos.

En La Paz, la población recurrió al pescado y carne de aves, esta última también fue objeto de especulación. El kilogramo de carne vacuna llegó a costar 160 pesos, sin que las autoridades hayan podido controlar esa alza.

El gobierno anunció que enviará una comisión al Beni, presidido por el Ministro de Industria y Comercio, "para solucionar sólo lo relacionado al precio de la carne".

"Por falta de incentivos"

Hilanderías Santa Cruz paraliza sus actividades

La empresa Hilanderías Santa Cruz anunció el cese de sus actividades, "debido a la falta de incentivos a las exportaciones de sus productos (no tradicionales), y a las consecuencias que origina la vigencia de la flotación cambiaria del dólar", declaró ayer el Lic. Federico Paz, ante los asistentes al Primer Congreso Nacional de Exportadores.

Dijo que esa empresa, que invirtió 50 millones de dólares, suspendió los planes que debían ejecutarse en la presente gestión, a consecuencia de las mencionadas medidas económicas, "que obligan a esa hilandería a comprar algodón con dólares obtenidos en el mercado paralelo".

"El precio del algodón que incorporemos a nuestro kilogramo de hilo exportado es más caro que el hilo exportado que vendemos. Como ahora es imposible producir un solo kilogramo para la exportación, hemos optado por reducir los turnos, reducir el personal y dedicaremos nuestra actividad a la producción interna. La situación es dramática", afirmó.

Dijo que, año tras año, disminuye la producción a…godonera de Santa Cruz, e… forma considerable, "debido … factores crediticios y clim…ticos".

"El 40% de las divisas … agregó- debe entregarse a… cambio de 43,18 pesos boliviano… por dólar y el saldo al cambio l…bre. Eso representa un "im…puesto ciego" que no puede… tolerar más los exportadores… porque al presente llega a u… 40%. De ese modo, el ingreso po… exportación se reduce al ínfimo… y hace absolutamente imposibl… exportar".

"El Comercio", de Lima comenta situación política de Bolivia

LIMA, 17 (AP).- "Parece entreverse una nueva esperanza, por cierto todavía tenue, de restauración democrática en Bolivia", dice "El Comercio" en su editorial de hoy.

Tras señalar el anuncio del Presidente Celso Torrelio de que el poder político y administrativo de Bolivia será entregado el 6 de agosto de 1983 a quienes resulten libre y legalmente elegidos, indica que "ello significa que antes del término de un año, en abril, el pueblo boliviano elegirá su destino en una consulta verdaderamente democrática y sin manipulaciones ni presiones de los actuales gobernantes o de otros grupos".

Califica de alentadora la decisión de las fuerzas armadas y "esta referencia no puede ponerse en duda y es grato advertir que se invoca como factor de decisión de un régimen castrense".

Expresa "sea como fuere, el caso es que se ha puesto una vez más en movimiento en Bolivia la alternativa contitucional y democrática. La presión popular se deja sentir con fuerza, en medio de una situación económica extraordinariamente crítica, y no es difícil percibir el desgaste del régimen gobernante".

Agrega que "los partidos políticos demandan una salida constitucional. Siete de ellos propugnan la convocatoria al Congreso elegido hace dos años. Si alguien ha de ser consultado, que lo sea el pueblo mismo".

Fue clausurado cursill… para tejedores

En acto realizado en e… Centro Polifuncional de Villa 1… de Julio, de El Alto de La Paz… fue clausurado el cursillo téc…nico de capacitación para te…jedores, que patrocinó la Unida… de Proyecto Urbano de la H… Alcaldía Municipal - Banc… Internacional de Recons…trucción y Fomento (HAM-BIRF).

El cursillo tuvo duración d… 15 días. Contó con la asistenci… de 28 artesanos que recibiero… sus certificados después d… capacitarse en diseños com…binados de colores, armado … acabado de prendas.

Jaime Medrano, Directo… del Proyecto HAM-BIRF… destacó la voluntad de los a…tesanos para superarse en es… campo. Señaló que, en La Pa… hay más de 75.000 artesanos.

Informe de Labores de… Alcaldía de Cochabamb…

El Alcalde de Cochabam… Dr. Ernesto Daza Rivero … publicado, en los últimos día… un "Informe de Labores - Agos… 1981 - Marzo 1982", sobre el tr…bajo desarrollado por la comu… cochabambina en ese perio…

El informe, de 103 página… contiene amplia infomración … bre los proyectos urbanos … Cochabamba, espacios aco…dicionados, áreas verdes, … fraestructura básica, la V Fe… Internacional de Cochabamb… alumbrado público, plan ope…tivo para 1982, situaci… económico-financiera de … comuna cochabambina, … tensión cultural, plan direc… del área urbana de Coc…bamba, proyectos municipal… saneamiento ambiental y … higiene pública y otros.

Asesora de Seguros

En la última semana fue puesta en marcha una empresa que se ocupará de asesorar a las entidades públicas y privadas sobre sus necesidades de seguro. Se trata de la Asesora de Seguros y Reaseguros, que, según sus patrocinadores, nació con "una nueva concepción del seguro privado. Su misión será la de asesorar, sin costo alguno, las necesidades de seguro que tienen las diferentes actividades humanas, contando para ello con una selecta planta de ejecutivos jóvenes especializados en la materia". La nueva empresa tiene sus oficinas en la calle Batallón Colorados.

Fabriles rechazan anuncios sobre cierre de fábricas

(ANF).- Los trabajadores fabriles rechazan cualquier anuncio de un posible cierre de fábricas en general, según sostuvieron voceros autorizados de la Federación de Fabriles de La Paz.

Tal fue la decisión acordada en el Ampliado que realizó ese sector en La Paz.

Por otra parte, se decidió dejar en manos de la COB la solución al problema de despidos y lock out decretado por varias empresas y se resolvió pedir a ese organismo que convoque en el plazo más breve posible a un Ampliado.

En lo que respecta al conflicto de la fábrica de vidrios, indicaron que en realidad las gestiones para la rehabilitac… de la misma están en c… aunque las autoridades … Ministerio de Trabajo indi… que se encuentran sie… evaluadas a nivel superior.

Daniel Santalla, miem… de la Federación de Fabriles… jo que las autoridades … Ministerio de Trabajo son … justas al tratar los proble… del sector y se muestran … capaces de solucionarlos.

"Deberían renunciar s… hallan incapaces", agregó.

Por otra parte, indicó qu… el plazo máximo de unos 15 … se convocará a elecciones … conformar la nueva directiv… la Federación de Fabriles d… Paz.

Dirigente considera que comités cívicos lograron fortificación

SANTA CRUZ, 17 (PRESENCIA).- El ejercicio cívico de los pueblos del país se ha fortalecido y, a partir de la fecha, los comités cívicos sostendrán permanente comunicación para realizar consultas, dijo el presidente del Comité Pro Santa Cruz, José Luis Camacho.

Camacho acaba de regresar de una gira que estaba programada para explicar los motivos por los cuales la institución se ha visto en la necesidad de exigir al gobierno una definición política.

Dijo que no han concluido todavía estas consultas. En la primera parte, se han sostenido reuniones con instituciones cívicas de Beni, Cochabamba, Chuquisaca, Tarija y Potosí. A partir del próximo lunes, tiene planeado entrevistarse con los comités cívicos de La Paz, Pando y Oruro.

Camacho, a poco de retornar de Sucre, convocó a una conferencia de prensa para informar sobre esa primera parte. Anunció que este sábado habrá una nueva asamblea de delegados ante el comité, para considerar los puntos acordados.

Calificó como importante, "en un momento de bastante confusión para el país", la decisión de los pueblos de fortalecer a sus comités cívicos. Indicó que, de esta manera, incorpora (el pueblo) las decisiones que no ha podido manifestar dentro una constitución pluralista.

Entre los logros, dijo que se ha conseguido estrechar relaciones entre todos los pueblos de Bolivia, fortalecer un espíritu de confianza en el mecanismo cívico nacional. La suma de este esfuerzo -añadió- garantiza un desarrollo nacional con gran espíritu de complementaridad.

La comisión cívica de Santa Cruz se encontraba en Cochabamba cuando el gobierno anunció que se convocará a elecciones en abril próximo. No existe todavía un pronunciamiento al respecto, del Comité Pro Santa Cruz, menos de estos organismos a nivel nacional.

El dirigente cívico dijo que como institución, se ha cumplido una etapa importante "de vencer la resistencia del gobierno a definirse por una decisión de este tipo. Pero nos preocupa sobremanera que ese marco institucional, al que hemos calificado como inadecuado e incapacitado para el manejo de la economía nacional, esté presente".

Explicó que en ningún momento, durante los contactos con los comités cívicos, se ha hablado de federalismo. "En ningún momento se tocó ese tema", reiteró Camacho.

Indicó que los problemas económicos son los que más afligen, no sólo a Santa Cruz, sino, con mayor intensidad, al resto del país. Este problema dijo, tiene que ser encarado de inmediato.

Los comités cívicos acordaron realizar consultas internas y tomar decisiones; hacer consultas nacionales para expresar un planteamiento unido.

Más adelante, señaló que todos los departamentos han coincidido en la urgencia de convocar a elecciones municipales y no permitir que este derecho se lo burle más. Dijo que se han dado varios casos durante gobiernos democráticos "donde este asunto ha quedado totalmente olvidado, desoyendo un mandato constitucional".

En cuanto a la descentralización administrativa, afirmó que se determinó realizar una reunión en Sucre, entre el 4 y 6 de agosto, donde todos los comités cívicos del país estudiarán este punto, inclusive con ideas y proyectos específicos. La Paz planteará -dijo- estudios al respecto, lo mismo que Santa Cruz.

Calificó esos contactos como exitosos, como el fruto, dijo, de haber respondido, en un momento como el actual, al pedido del pueblo. Reiteró que el marco institucional en las conclusiones fue, expresamente, la falta de definición del gobierno para encarar principalmente el problema económico "y queremos saber cuáles han de ser los pasos para poder responder a la situación".

Bloque Cívico del Sur respalda una gestión en favor de Tarija

TARIJA, 17 (PRESENCIA).- El Bloque Cívico del Sur, se ha dirigido al presidente, Gral. Celso Torrelio Villa, solicitándole que el gobierno, a través de los canales correspondientes, gestione ante las autoridades de Buenos Aires el mantenimiento de la agencia del Banco de la Nación Argentina en esta ciudad.

Los comités cívicos de Tarija, Chuquisaca y Potosí representados por sus máximos ejecutivos, adoptaron esta determinación en razón de que las instituciones tarijeñas vienen gestionando dicho pedido, ante las autoridades gubernamentales, desde hace mucho tiempo sin haber tenido un resultado

El comandante de la Fuerza Aérea Boliviana, Gral. Natalio Morales Mosquera, en su última visita a la capital argentina, planteó que el directorio de esa entidad bancaria revocara la decisión que causará considerable daño al comercio y a la vinculación binacionales, habiendo informado a su retorno que el pedido será favorablemente atendido; sin embargo, las acciones para cerrar dicha agencia continúan su curso legal, hecho que inquieta profundamente a las autoridades y dirigentes locales.

El Banco de la Nación Argentina funciona aquí desde hace siete años y su labor ha sido calificada de muy provechosa para fomentar la vinculación de los departamentos del sur de Bolivia con el vecino país. También ha dado un significativo impulso a las actividades agrícolas de la región, por lo que se considera que el cierre no solamente afectará al intercambio binacional sino a las actividades productivas en general.

Se espera que la cancillería de la república y la embajada argentina en La Paz, efectúen los trámites pertinentes para satisfacer el pedido formulado por el Bloque Cívico del Sur, puesto que su silencio ha creado aún mayor inquietud en círculos locales.

Hospital de Vallegrande requiere prontas medidas de mejoramiento

VALLEGRANDE, 17 (PRESENCIA).- El hospital "Señor de Malta", único en esta provincia y centro del programa de medicina integral en la parte occidental de Santa Cruz, requiere ayuda de los poderes públicos para dotar de los servicios esenciales, dijo el director de ese centro hospitalario, Dr. Ismael Pérez, al mostrar las instalaciones de ese establecimiento.

Durante esa corta inspección, el Dr. Pérez explicó las necesidades de contar con un nuevo alcantarillado en todo el área del hospital debido a deficiencias de ese servicio, que se agravó porque cuando se construyeron los pabellones no se encaró debidamente la cuestión referente a desagües.

Otro de los problemas considerados importantes es la construcción de un tanque de agua para una mejor dotación al hospital puesto que, por diversas causas, el servicio que da la cooperativa de servicios públicos, es irregular.

Entre otros problemas que se consideran importantes en el hospital "Señor de Malta" está el de electricidad, ya que la que se proporciona a la población es sólo de 18 horas al día; desde la medianoche a las 6 de la mañana no hay servicio eléctrico y son frecuentes los casos de intervención quirúrgica en ese lapso de falta de electricidad, para lo que se utiliza lámparas de gas, con el consiguiente riesgo para la vida de los pacientes.

INI entregó estadísticas sobre el carnaval orureño

ORURO, 17 (PRESENCIA).- Autoridades y representantes de diversas entidades locales recibieron una publicación de estadísticas sobre el carnaval de Oruro. El volumen fue preparado por la oficina regional del Instituto Nacional de Estadísticas, por sugerencia del Instituto Boliviano de Turismo -Oruro.

Ambas entidades, juntamente con la Alcaldía Municipal, al explicar, por intermedio de sus representantes, la importancia de la publicación, señalaron que es uno de los aportes más valiosos al antruejo orureño. Agregaron que los datos servirán de base a otros trabajos similares y como fuente de consulta para los estudiosos; además será útil para la futura planificación de dicha fiesta folclórica, considerada como una de las más bellas y fastuosas del continente.

Rairo del Carpio, director regional del Instituto Boliviano de Turismo, agradeció al INE por haber captado y efectivizado la idea de esa entidad. Manifestó que, si bien el carnaval de Oruro, es motivo de orgullo nacional, hasta ahora no se supo dimensionar y menos explotar adecuadamente su maravilloso contenido.

Agregó que con ese propósito, la dirección distrital, del IBT, convocará a una mesa redonda sobre el carnaval, con el coauspicio del Sindicato de Trabajadores de la Prensa de Oruro y el Instituto Nacional de Turismo.

El director del INE, Oscar Mondarco, ponderó la labor del personal que participó en la encuesta efectuada para elaborar las estadísticas, que han resultado en base al sistema de muestreo, de los conjuntos folclóricos, sobre aspectos económicos y sociales, cargamentos, arcos de platería, hotelería, transportes, pasajeros, flujo de persona a bailes, consumo de bebidas, aspectos económicos devocionales, familiares, y otros.

El alcalde Luiz Diaz Matta, dijo que la publicación es un primer intento sobrio, luego de un estudio de hace muchos años, efectuado por el Colegio de Economistas.

Agregó que con la recaudación que obtuvo la comuna (450 mil pesos) el pasado carnaval, además de otros fondos, será construído un complejo turístico en la zona de Conchachos. Dijo que varias instituciones están interesadas en el proyecto, entre ellas la Universidad Técnica de Oruro,

SEMANA DE FRANCIA.- En la foto de arriba son vistos algunos personeros de la embajada y del consulado franceses, así como de la Alianza Francesa y del hotel Los Tajibos, cuando reunieron a la prensa para informar sobre la "semana de Francia", que se cumple en Santa Cruz, acción que comprende exposiciones de variado tipo (abajo) y actividades culturales. (Foto PRESENCIA-Santa Cruz).

VI congreso de periodistas será inaugurado próximo 5 de agosto

POTOSI, 17 (PRESENCIA).- El VI congreso nacional de periodistas, que se llevará a cabo en esta ciudad, será inaugurado el 5 de agosto a las 19:00 horas, en el paraninfo de la Universidad Tomás Frías, según informaron sus organizadores.

El congreso, que se prolongará hasta el 8 de agosto, contará con la presencia de más de medio centenar de delegados titulares y casi otro tanto de delegados fraternales y adscritos, se prolongará hasta el domingo 8 de agosto, día en que los asistentes visitarán los complejos metalúrgicos de La Palca y Karachipampa, así como lugares turísticos en las afueras de esta capital, especialmente los baños termales de Don Diego de Chaqui, distantes 35 kilómetros.

Luego de la inauguración del congreso, los delegados recorrerán durante media hora, las principales dependencias académicas de la universidad local y, seguidamente, en el hotel IV Centenario, tendrá lugar un cóctel de mutuo conocimiento. En los dos días subsiguientes, los asistentes se enfrascarán en las reuniones de comisiones y plenarias en la Cámara Departamental de Minería, céntrico edificio de cinco pisos que ha sido cedido con gran beneplácito para que sea la sede permanente del congreso.

De otro lado, varias instituciones han hecho saber que se adherirán al congreso, con reuniones y explicaciones de sus proyectos y de las inquietudes que se concretan y no se concretan en Potosí.

El matutino "El Siglo", de esta ciudad, la Corporación Regional de Desarrollo, el Instituto Regional de Turismo, el Sindicato de la Prensa y otras entidades se han sumado a tener contactos de tipo informal con los delegados de la prensa.

Armando Urioste Mendoza, secretario general del Sindicato de Trabajadores de la Prensa de Potosí y los integrantes del comité organizador del congreso, Wilson Mendieta Pacheco, Mario Hurtado Ibañez y todos los periodistas potosinos, están en reuniones permanentes, tomando las previsiones del caso para que el congreso se constituya en un acontecimiento de hermandad nacional.

CODETAR apura gestión de crédi[...] para nuevos servicios en Tarij[...]

TARIJA, 17 (PRESENCIA).- La Corporación de Desarrollo de Tarija (CODETAR) apura los trámites pertinentes para concretar pronto un préstamo de ocho millones de dólares que ha aprobad en su favor el Banco Interamericano de Desarrollo, para un nuevo servicio de agua potable y alcantarillado en esta capital.

La información fue dada por el presidente de CODETAR, Gustavo Navaja Pantoja, cuando invitó a su despacho a los representantes de los medios de información locales para hacer conocer el desenvolvimiento de los programas de desarrollo que se ha forjado la entidad a su cargo.

En una parte de dicho informe, se dio cuenta de que la Corporación de Desarrollo de Tarija ha invertido hasta ahora más de mil quinientos millones de pesos bolivianos en empresas productivas, lo que, al recientemente pasado cambio de 25 pesos por dólar, hace que la referida inversión sobrepase la suma de 61 millones de dólares.

PROYECTOS URBANOS

En cuanto al mayor problema que confronta el desarrollo urbano de esta capital: la deficiencia de los servicios de agua potable y alcantarillado, Navarro manifestó que se prosiguen los trámites para concretar el préstamo de ocho millones de dólares que ha sido aprobado por el Banco Interamericano de Desarrollo, con el cual se encararán las obras.

Calles de la ciudad que carecían de pavimento, son empedradas, trabajos que fueron severamente criticados, pero el presidente de CODETAR dijo que no podía utilizarse asfalto ni losetas porque tendrían que ser removidos cuando se construyan las redes de los nuevos servicios indicados.

Entre CARE y CODETAR se está dotando de sistemas de agua potable y alcantarillado a barrios marginales y áreas rurales.

CAMINOS

En el transcurso de cinco meses, según el mismo informante, se han construido 116 Km. de caminos de penetración a diferentes áreas rurales, con el fin de lograr que los campesinos puedan llegar con sus productos a los principales centros de consumo.

RIEGO

CODETAR concreta siete proyectos de riego, que permitirán el aprovechamiento de 1.030 has. en el valle central de Tarija, con destino al cultivo de hortalizas y frutas, especialmente vid, beneficiando a 381 familias.

Simultáneamente, se realizan estudios para irrigar 790 Has. más en este valle y otras vastas superficies en el área de Bermejo.

Se preparan los términos de referencia para el riego de diez mil hectáreas en la alta cuenca del río Guadalquivir, para lo cual se busca financiamiento externo.

La Corporación de Desarrollo apoya al proyecto múltiple de San Jacinto y aportará con cinco millones de dólares. También contribuye a la Asociación Villa Montes-Sachapera, que proyecta irrigar cincuenta mil hectáreas en el chaco tarijeño.

DESARROLLO RURAL

En este campo, la entidad de desarrollo, ha encarado los siguientes programas: [...]dad agropecuaria múlti[...] provincia O'Conno[...] Desarrollo rural integr[...] el apoyo técnico, y finan[...] UNICEF y la participac[...] Unidad Sanitaria y la D[...] Distrital de Educación R[...] Proyecto frutícola, que [...] plantación de 300 Has [...] transcurso del presente [...] proyecto cunícula, [...] primera meta es benefic[...] familias que se dedicar[...] crianza de conejos; e) [...] psícicola; f) [...] agropecuaria y foresta[...] provincia Arce; g) [...] agropecuaria de Iscayac[...] la cria de ovinos y cul[...] tiplánicos; h) Proyecto [...] para el Gran Chac[...] Proyecto porcino.

POLITICA INDUSTRIA[...]

Al presente, la Corp[...] cuenta con dos fábr[...] funcionamiento: la de [...] de vidrio y la de al[...] balanceados, y en pro[...] montaje se encuentran [...] papel y cemento.

La inversión que rea[...] DETAR, hasta la fecha [...] empresas productivas e[...] 237.900.000 correspond[...] recursos propios [...] 1.298.000.000 de fuent[...] ternas.

Cabe destacar que [...] poración también es ac[...] de los ingenios azucar[...] Bermejo y de la fábrica [...] tes comestibles de Villa [...]

Concluida la exposi[...] presidente de COD[...] Gabriel Gaite, director d[...] ficación, explicó detalle[...] las obras y proyectos [...] encararán en el futuro [...] la marcha de las empr[...] actual funcionamiento.

Finalmente, Eduard[...] García, gerente adminis[...] hizo saber que el presup[...] la Corporación de Desar[...] Tarija alcanza a [...] 1.508.906.800, monto del [...] diez por ciento, corresp[...] gastos de funcionam[...] mientras que el porc[...] mayor ha sido fijado p[...] versiones.

Homenaje a Marcelo Quiroga en Cochabamba

COCHABAMBA, 17 (PRESENCIA).- En una concentración pública, el Partido Socialista 1 de este distrito, rindió homenaje póstumo a la memoria de su máximo líder Marcelo Quiroga Santa Cruz, que resultó asesinado en los luctuosos hechos del 17 de julio de 1980, en La Paz.

Después de una misa que se celebró en su memoria, en la catedral, se realizó un acto público en la plaza 14 de Septiembre, en el que los dirigentes regionales y delegados base de dicho partido expresaron su condena por ese crimen cometido en la persona de su líder y pidieron un pronto esclarecimiento.

CURSOS PREUNIVERSITARIOS
CON PROFESORES DE LA UMSA
PREPARACION PARA EXAMENES DE INGRESO A LA U
DIURNOS Y VESPERTINOS-PLAZAS LIMITADAS
NUEVO CURSO 20 JULIO
Av. Mcal. Santa Cruz 1295
Esq. Colón Tel. 364629

UNIDAD DE PROYECTO LOTES Y SERVICIOS
CONAVI - BIRF
URBANIZACION RIO SECO SUB PROGRAMA DE AYUDA MUTUA

CITACION

Se cita a las familias que fueron seleccionadas para la conclusión de sus unidades habitacionales básicas bajo el sistema de ayuda mutua, a las reuniones de adiestramiento para los participantes del TERCER GRUPO en el Instituto Americano, calle Landaeta frente a la calle Héroes del Acre, los días lunes 19, martes 20 y miércoles 21 de julio en el horario de 7 a 9 de la noche.

NOMINA DE SELECCIONADOS PARA EL TERCER GRUPO

1. Aguilera Mamani René
2. Angulo Murga Rosendo
3. Assaff Conchari Mario
4. Cari Luciano
5. Casorla Montecinos Felix
6. Condori Chuquimia Serapio
7. Cruz Apaza Pedro
8. Choque Averanga Hugo
9. Chuquimia Parada Fermín
10. Flores Nina Manuel
11. Flores Juan
12. Flores Gonzales Victor Hugo
13. Garcia Bascopé Raul
14. Guayhua Apaza Carlos
15. Ichuta Maldonado Johnny
16. Inca Yupanqui Sebastián
17. Lazo Mamani Pedro
18. Laura Pari Isaac
19. Imaña Jesús Wilfredo
20. Llusco Chuquimia Máximo
21. Mallea Castillo Mario René
22. Mollinedo Chávez Ricardo
23. Mamani Bautista Juan
24. Mamani Mamani Valentin
25. Mamani Mamani Eduardo
26. Marca Chuquimia José
27. Mamani Mancilla José
28. Mamani Quispe Miguel
29. Nina Cortez Domingo
30. Plata Torrez Freddy
31. Quispe, Bertha Gutiérrez de
32. Quispe Huanaco Martin
33. Quispe Mamani Germán
34. Rodriguez Oblitas René
35. Ticona Mamani Guillermo
36. Ticona Aruquipa Nemecio
37. Ticona Copa Eusebio
38. Troncoso Sanjinéz Felipe
39. Vargas Torres Willy Ramón
40. Vargas Garcia Arturo

La Paz, julio de 1982

UNIVERSIDAD MAYOR DE SAN ANDRES
FACULTAD DE CIENCIAS DE LA SALUD
HOSPITAL DE CLINICAS
RR.PP. Nº 27/82

La Liga Boliviana contra la Epilepsia y el Servicio de Neurología y Neurocirugía del Hospital de Clínicas de esta ciudad efectuarán el estudio de personas afectadas por convulsiones o ataques epilépticos desde el día 12 de Julio hasta el 20 de Agosto del presente año. Las personas interesadas deben pedir hora al Pabellón de la Liga en el Hospital de Clínicas de esta ciudad para recibir los instructivos correspondientes

La Paz, Julio de 1982

Dr. Mario Barragán Vargas, DECANO — Dr. Luis Mendieta, DIRECTOR HOSPITAL DE CLINICAS — Lic. Fernando Cajías, SECRETARIO GENERAL U.M.S.A

[C]ASA ARGENTINA

[Gal]ería de arte Casa Argentina
[H]ugo Rojas Lara
[R]oberto Valcarcel
[R]aúl Lara
[G]ustavo Lara
[B]eatriz Mendieta
[G]astón Ugalde
[H]orario lunes a viernes 15 a [...] Hrs. sabados 10 a 13 Hs.
[Cl]ausura 20-7-82.
[Av]da. 6 de Agosto 2535 tel. [...]682

RESTAURANT "OBRAJES 77"
CALLE 6 Nº. 77
(OBRAJES)
Teléfono 786162

Se complace a invitarlos a gustar su variedad de platos criollos, todos los sábados y domingos, de lunes a viernes almuerzo familiar, platos a la carta.
Menú internacional.
Chairo—Lechón.
Ranga—Chicharrón
Jolke—Picante de lengua.
Fricasé—Sajta de pollo.

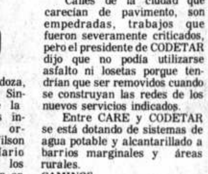

Visítenos y sabemos que volverá

MINISTERIO DE INDUSTRIA, COMERCIO Y TURISMO

COMUNICADO

El Ministerio de Industria, Comercio y Turismo comunica a los fabricantes importadores y comercializadores de instrumentos de medición (balanzas, pesas, medidas de capacidad, metros, etc.) la obligación que tienen de someter todos los instrumentos a la verificación inicial antes de ser comercializados en el mercado nacional.

De acuerdo a disposiciones emanadas en la Ley Nacional de Metrología Nº 15380, está prohibida la comercialización de instrumentos de medición que no cuenten con el certificado de verificación inicial emanado por el Servicio Metrológico Nacional.

Mayores informaciones recabar en las oficinas del Servicio Metrológico Nacional (Camacho esq. Bueno Nº 1488).

La Paz, julio de 1982.

RELACIONES PUBLICAS

PRONOSTICO DEL TIEMPO

DATOS PROPORCIONADOS POR LA OFICINA DE METEOROLOGIA DE AASANA — Por J. L. Flores

JULIO DOMINGO 18

27 Semana del año, día 199 faltan 166 días para fin de año, Santos Camilo, Federico y Nemesio. El sol sale 7 Hs. 3 Min. Se pone a las 18 Hs. 17 Min. Temperatura de la víspera (La Paz 3600 mts) Temperatura Máx. 19.8°C. Temperatura Min 3.2°C Precipitación 0.0. mm., Temperaturas Extremas, la Máx en Guayaramerín con 34.3°C la Min en Charaña con -12.0°C

SITUACION GENERAL AYER

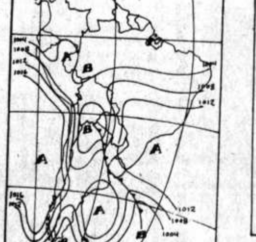

Baja presión al sur del país asociada a frente frío débil

PREVISION PARA HOY

ISOBARA (LINEAS DE IGUAL PRESION)
A ZONA DE ALTA PRESION
B ZONA DE BAJA PRESION
FRENTE CALIDO
FRENTE FRIO
FRENTE OCLUIDO

ZONA DE PRECIPITACION
ZONA DE NIEVE
ZONA DE NIEBLA
ZONA DE TORMENTAS
ZONA DE RELAMPAGOS
ZONA DE CIELO CLARO
ZONA DE CIELO PARCIALMENTE NUBOSO
ZONA DE CIELO CUBIERTO
ZONA DE CIELO A PARCIALMENTE NUBOSO

TEMPERATURAS DE AYER

	MAXIMAS	MINIMAS
La Paz	19.8°C	3.2°C
Oruro	13.6°C	-9.8°C
Cochabamba	26.8°C	-1.0°C
Santa Cruz	28.4°C	20.8°C
Potosí	14.0°C	-5.0°C
Sucre	21.9°C	5.0°C
Tarija	31.4°C	13.0°C
Trinidad	32.8°C	20.4°C
Cobija	33.0°C	17.0°C

TEMPERATURAS PRONOSTICADAS PARA HOY

	MAXIMAS	MINIMAS
La Paz	19.0°C	3.0°C
Oruro	14.0°C	-10.0°C
Cochabamba	27.0°C	0.0°C
Santa Cruz	29.0°C	20.0°C
Potosí	14.0°C	-3.0°C
Sucre	22.0°C	5.0°C
Tarija	30.0°C	12.0°C
Trinidad	32.0°C	20.0°C
Cobija	32.0°C	20.0°C

AGENDA

PRESENCIA Av. Mariscal Santa Cruz. Edificio Esperanz[a] [...] piso, teléfonos 372340 - 372341 - 351998 - 352172 - 352178.

Precios de PRESENCIA en Santa Cruz: Días ordinario[s] [...] 18.-; jueves y domingos, $b. 23.-

ROL DE TURNO DE ESTABLECIMIENTOS FA[R]MACEUTICOS DEL 17 AL 24 DE JULIO

POTOSI Dra. Ma. Elena Velasquez Calle Tumusla Nº [...] Tel. 325131; EL INDIO Dr. Carlos Aranzaes Calle Colón Nº [...] LANDAETA Dra. Edmi Espinoza Calle Landaeta Nº 31[...] cuadra) Tel. 374940; SAN FELIPE Dra. Martha Aillón [...] Arce - Edificio Shoping Center. ROMA Dra. Marina M[...] Calle Fernando Guachalla Edificio San Antonio; SAN GERA[R]DO Av. Saavedra Nº. 2166; MAYORI Dr. Hugo Mayori Av. [...] Carrasco Nº 1482 Tel. 355060. SAN CRISTOBAL Dra. Cl[...] Pérez Av. Tejada Sorzano Nº 106; EL VIT Dra. Elvira S[...] Calle Carlos Blanco Nº 1103 (Villa Copacabana); BENI D[...] Sonia Catacora Calle Nicolas Acosta Nº 583 Tel. 326086; AC[...]TA Av. Chacaltaya Nº 1174. SUMA KOLLA Dra. Nelly [...] Pumarino Av. Héroes del Pacífico 3º cuadra; MENDEZ [...] Raul Méndez Av. Buenos Aires Nº 1025 Tel. 362101; PAULO [...] Dra. Cármen Delgado Av. Tacagua Nº 1414 (Tembladera[...]) COPACABANA Dra. Estela de Gutierrez Calle Vicente Oc[...] Nº 1084 Tel. 329076; ALTO OBRAJES Dra. Mary Asturiz[...] Calle Federico Jofré Nº 1472 Tel. 785552; ACHUMANI D[...] Teresa Collazos Manzano "P" Achumani Tel. 791393; [...]MERALDA Dra. Teresa Q. de Peña Av. Ballivián Nº [...] (Ciudad Satélite)

TARIJA

10 al 17 de julio, SANTA CECILIA, Avda. Potosí E-536, T[...] 3808; SANTA RITA, 15 de abril 0-0222, Tel. 2969; 17 al 24 de ju[lio] LOURDES, Ballivián 0-0407, Tel. 2273; COPACABANA, Dom[in]go Paz 0-0326, Tel. 2662; 24 al 31 de julio, SAN ANTONIO, Gr[...] Trigo 0-475, Tel. 2685; JUSTO JUEZ, Suipacha 0-0789, Tel. [...] 31 al 7 de agosto, SAN JOSE, A. Corrado 0-0149, Tel. [...] PERPETUO SOCORRO, Sucre N-0657, Tel. 2850.

POTOSI

SANTIAGO, Chayanta Nº 543. Tel 2895 LA BOLIVIANA, Pla[...] Alonso de Ibañez s/n. Tel. 3911.

SUCRE

SUCRENSE, Estudiantes 54. Tel. 5548
SANTA RITA, Tel. 3580. Calvo Nº 9
CRUZ ROJA, Teléfono 3672. Colon Nº 612

TRINIDAD

SUDAMERICANA, Centro de la ciudad

SANTA CRUZ

NACIONAL, Dra. Maria Nadriel. Isabel la Católica S. de Figueroa, Te[l.] 25782 UNIVERSAL, Dra. Gloria Parada, Bolivar-Murillo, Te[l.] 23519 CORAZON DE JESUS, Dr. Alberto Paz, Calle 21 de Mayo N[º] 343. Tel. 24079 IBERIA, Dra. Miriam Fernández, Republiqu[eta] Nº 51. Tel 26497.

FLOTAS

TERMINAL TERRESTRE "CIUDAD DE LA PAZ", Tels. 367274 - 367275 - 367276
ABAROA, Tel. 327096
ANDINO, Tel. 320471
ATLAS, Tel. 328621
BUSTILLO, Tel. 326894
BOLIVIA, Tel. 355854
CONTINENTAL, Tel. 329061
COPACABANA, Tels. 327211 y 340461
CISNE, Tel. 361321
EL DORADO, Tel. 340375
SAN LORENZO, Tel. 328911
KIRKINCHO, Tel. 354612
KORILAZO, Tel. 323810
LA VELOZ DEL SUD, Tel. 323146
TRANSPORTES LA PAZ, Tel. 340475
URUS, Tel. 350793
AUTOLINEAS INGAVI, Tel. 328981
CINTA DE PLATA, Avda. Manco Kapac.
EL CHAPACO, Chuquisaca esq. Tupiza, Nº. 342. Tel. 340258
MANCO KAPAC, Tumusla Nº. 106. Tel. 350033.
ORIENTE, Tel. 327551
TRANSRIVEROS, Avda. Montes Nº 660. Tel. 340475
TRANSPORTE PESADO A LARGA DISTANCIA. Independencia esq. Oquendo Nº 199. Tel. 325083
YUNGUEÑA, Avda. de las Américas, Nº 344 (Villa Fátima) Tel. 312344
RELAMPAGO, Tel. 369758
TRANSPORTE PESADO Oficina del Sud, Independencia Nº 197 Telf. 3 8975

TELEFONOS DE URGENCIA:

HOSPITAL DE CLINICAS, Maternidad, Tránsito	371221	Tel. 376472
	371224 Y	371220
Asistencia Pública	118	322111
Maternidad		314414
Neurocirugía		320778
Pensionado		322823
Bolivian Power Co. Ltda. Reclamos		354357
Bomberos		326144
Hospital de Clínicas Central.		376477
Atención de Parto Domiciliario		360700
Radio Patrulla		110
AASANA (Aeropuerto-Informaciones)		810122
línea Piloto		311222
SAMAPA		125128
Dirección Nal. de Investigación	356124 Y	352510
Estación Central	- 353510	810138
BUSCAMOVIL - Central Maestro		

H. MUNICIPALIDAD DE LA PAZ

Teléfonos del Retén — 371235
Municipal de Emergencia 371236 — 375266

TASA: Reclamos 133 - Informaciones 104 - Señorita Hora 117 y Larga Distancia Exterior 356900. Interior 101. Informes 350211

EMPRESAS AEREAS

LLOYD AEREO BOLIVIANO, 351155 - 351157 - 371276 - 353606.
LUFTHANSA, Oficinas Ciudad, Central 371270-71-72-73-74. Oficinas Aeropuerto 811921-22. Oficinas carga Aeropuerto 811923.
AEROLINEAS ARGENTINAS, Tel. 351711.
AVIANCA, Tel. 357599 - 350608.
AIR FRANCE, Tel. 351740.
EASTERN AIR LINES INC. Av. Camacho 1245 Teléfonos 372008/13 Reservas: 351360/1 Aeropuerto: 810114/5 Carga: 810215.
LINEA AEREA IMPERIAL
La Paz: Edif. Mariscal de Zepita, Local Comercial Nº 1 Telfs. 369307-369308. Potosí: Calle Matos Nº 86 Telfs. 2-6431-2-6432. Sucre: Plaza 25 de Mayo, Telef. 5931. Cochabamba: Av. Heroínas 3838 esq. Baptista, UNITOURS-Ltda. Telfs. 27711-29832 Casilla 1073. Santa Cruz: AGENCIA CRUCEÑA DE TURISMO Suarez de Figueroa 71. Telfs. 41088-36372 Casilla 3457. Tarija: SAMA-TOURS: Sucre 620. Telfs.: 3394-2600 Casilla 61.
LAN CHILE, Edif. Avenida Planta baja Teléfonos 357750 - 355883
La Paz - Arica- Santiago
días lunes y viernes

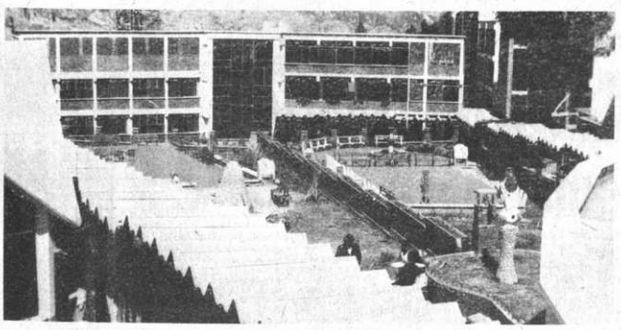

Izquierda: Hospital en construcción para la atencion de los ancianos con enfermedades crónicas o que deben ser intervenidos quirúrgicamente. Actualmente, las obras están paralizadas por falta de medios económicos. Al centro: Algunas zonas ya concluidas. A la derecha: La Madre Elvira, Superiora de las Hermanitas de los Ancianos Desamparados, conversa con una anciana de Sucre, que se acercó a contarle cosas a la "Mamitay".

gar San Ramón

Alegría y cariño en la atención de los ancianos

Por Susana Mendióroz Fotos Freddy Morales

Debo confesar, al comenzar este artículo, no esperaba encontrar con lo que me encontré. Mientras me encaminaba hacia el Hogar San Ramón, me asaltaba el temor de no saber qué era lo que iba a ver, pues pensaba que llegaría a un lugar más bien triste, en el que los ancianos estarían sentados matando el tiempo.

Pero, al llegar a los edificios que se levantan en Achumani, modernos y espaciosos pabellones que se alzan en medio de futuros jardines, uniéndose unos con otros por suaves rampas de alegres baldosas de colores, con muchas macetas que dan más alegría todavía a los tonos que forman una armonía encantadora. En mitad de ellos, la Iglesia, de líneas modernas, aún sin acabar, invita a rezar..... y se imagina uno con mucha facilidad la oración unánime que subirá desde ese apacible lugar.

Nos recibió con gran cordialidad la Madre Elvira, Superiora de las Hermanitas de los Ancianos Desamparados, Congregación que fuera fundada por Santa Teresa Journet y que existe hoy en muchos países, cumpliendo una labor magnífica, callada, humilde, en favor de los ancianos.

"Llegamos a Bolivia - nos explica la Madre Elvira- en 1909; al principio eran sólo españoles; hoy formamos esta casa hermanas de varios países".

La Madre Elvira habla rápidamente, con una cordialidad que llama la atención, mientras nos muestra, a buen paso, los edificios; nos encontramos con ancianos que continuamente la saludan, le toman las manos... Una anciana, de Sucre, caminó unos metros junto a nosotros mientras le contaba alguna cosas a la "mamitay"... Nos cruzamos con algunas Hermanas que, sonriendo, atienden a uno y otro anciano.

- Madre Elvira, ¿Cómo hacen para mantener todo ésto, a los ancianos, los costos de las obras?

"Las obras las realizamos con los fondos que hemos conseguido vendiendo los edificios del anterior Hogar y con la venta de una finca; además hemos conseguido una importante donación de Adveniat. En cuanto a los ancianos, el asunto consiste en conseguir donativos de la gente. La Junta de Acción Social, nos dá $b. 35. diarios por anciano: eso, si bien es algo, lógicamente no alcanza para mucho. Hay que pensar que a los ancianos se les dan las cuatro comidas, ropa, medicamentos... Las Hermanas, luego de hacer la limpieza en la mañana, salen a la calle y, de puerta en puerta, piden la colaboración de una limosna; y así, vamos saliendo adelante".

"¿Cuántos ancianos viven en el Hogar?

"Hay capacidad para 400 ancianos en este momento viven 350"

- ¿Y cuántas personas los atienden?

"Son 14 hermanas; además, viven aquí 18 niñas que están cursando los estudios del bachillerato; algunas de ellas, las que quieran ser religiosas, irán a Lima y hay también algunas chicas de servicio".

La zona donde viven estas 18 niñas, me llamó la a atención por lo agradable que es; entra el sol por los enormes ventanales; las paredes de los pasillos están adornadas con cuadros bonitos; la sala de estudio con bancos y grandes pizarras, invita a leer en medio de un silencio respetuoso. Están construyendo un Oratorio amplio...

Fuimos recorriendo los pabellones uno a uno; cada uno con su sala de estar llena de sol, un aparato de televisión, cuadros de la Virgen, los pisos de alegres colores limpios, relucientes... Las habitaciones, de dos o de cuatro camas, con sus respectivos baños, placards de madera oscura, ordenados, vividos y cuidados... Una zona que está habilitada para los ancianos que pueden valerse por sí mismos, permite que éstos hagan una vida "más autónoma, con horarios que acomodan ellos mismos a su situación.

En un claro de los edificios, una Gruta para la Virgen, rodeada de jardines que son atendidos por señoras voluntarias; estaban ellas en ese momento sembrando semillas de césped y flores; algunos ancianos trabajan también con ellas rastrillando la tierra.

Fuimos a la cocina, despensas, lavanderías, plancheros, creo que el término "impecable" es el apropiado. En ese momento, estaban sirviendo las comidas en grandes fuentes que, momentos después se les servía a los ancianos en un comedor también lleno de luz; en las mesas del comedor pulcros manteles con platos, cubiertos, tazas.... El almuerzo y la comida consiste en 3 platos, sopa, segundo y postre. Evidentemente, pensé con $b. 35 no se cubren ni los gastos de la comida...

"Lo que nos tiene más preocupadas en este momento es poder finalizar la construcción del hospital; no podemos concluirlo por la falta de dinero. En el hospital se atenderán los casos de internación, intervenciones quirúrgicas, enfermedades crónicas.... En las enfermerías de cada pabellón se atienden los casos de pronta y fácil recuperación, por eso es necesario el Hospital con todo el material sanitario correspondiente. Es importante insistir en esta necesidad; que la población sepa que necesitamos de su ayuda, de su colaboración económica.. Es una obra inmensa la que se está realizando en este Hogar, y la tenemos que sacar adelante entre todos".

Sí, Es necesario tomar conciencia de la labor magnífica que están realizando las Hermanas del Hogar San Ramón; no podemos darles la espalda, pues se trata de algo que va en beneficio de toda la población. No podemos descargar esa enorme responsabilidad en los hombros de unas mujeres que están dando su vida entera por los ancianos de nuestro país.

Terminábamos el recorrido cuando la Madre Elvira, con esa simpatía suya, tan característica, nos dice como al pasar: "Aquí, en este subsuelo se está construyendo un teatro en el que los ancianos podrán ver cine". Otro detalle de cariño: una zona de esparcimiento para que la puedan utilizar y gozar esos 400 hombres y mujeres que están pasando sus últimos años -o días- en el Asilo San Ramón.

Quizá lo dicho hasta aquí, no sea lo exacto porque hay más para decir. Quizá lo mejor sea invitarlos a todos los que leen estas líneas a que se hagan una escapada al Hogar San Ramón y vean con sus propios ojos lo que les estoy describiendo. Pero no se trata de ir a comprobar, sino de ir a ayudar, a dar una mano; quizá esa ayuda se puede concretar en una suma habitual de dinero, en un rato de tiempo para ayudar en algo a esas Hermanas y a esos ancianos.

La familia de la que en vida fue ejemplar madre y abuela:

Sra. CARMEN Vda. DE ROSENBLUTH

ruega a Ud (s) se dignen asistir a la misa que en sufragio de su alma y recordando el primer año de su sensible fallecimiento se mandará oficiar el día martes 20 del presente a Hrs. 11.30 a.m. en la parroquia de María Auxiliadora.

Su asistencia comprometerá la gratitud de la familia doliente.

La Paz, 18 de julio de 1982.

En la paz del Señor y confortado con los auxilios de la Santa Religión Católica, ha dejado de existir el que en vida fue abnegado, ejemplar esposo y cariñoso padre:

Don FRANCISCO IBAÑEZ CHOQUE

Q. E. P. D.

Juana Barra de Ibañez, esposa; María Luisa Ibañez de Patzi, hija; Ricardo Patzi Bustillos, hijo político; Bruna Ibañez de Altamirano y José Ibañez Ch., hermanos; Andres Altamirano, Angela Flores de Ibañez, hermanos políticos; Max y Rene Ramos Ibañez, nietos, los primos, sobrinos y demás familia ruegan a sus amistades, personas piadosas, se dignen asistir a la misa de cuerpo presente a Hrs. 15.30 y a la traslación de sus restos mortales al Cementerio General a Hrs. 16.00 del día de hoy domingo 18 del presente.

El cortejo fúnebre partirá del Salón Velatorio de Funeraria Santander, Av. Armentia Nº. 517.

Será favor que comprometerá la eterna gratitud de la familia doliente.

Servicios profesionales en inhumaciones Funeraria Santander Av. Armentia Nº. 513 Fonos: 323663 - 323656.

La Paz, Julio de 1982

Esposa, Madre, abuelita.
Mujer inolvidable. A transcurrido un año de tu partida.
Solo nos quedan recuerdos tiernos e imborrables de tu imagen tan amada; y de tu vida digna y ejemplar de esposa y madre, que nos dejaste como el mayor legado perdurable por siempre en nuestros corazones.

Dña. ALINA JIMENEZ DE DIEZ DE MEDINA

(Q.E.P.D.)

El esposo e hijos, ruegan a sus familiares, residentes yungueños, en particular Coroico, cuna de su nacimiento, a la que tanto amó: GRUPO FRATERNO DE SEÑORAS, PERSONAS AMIGAS Y VECINOS DE San Pedro, se dignen acompañarnos en la santa misa que se oficiará en sufragio del alma de nuestra Madre, recordando el cabo de año de su llorado fallecimiento, en el Templo de "La Merced" (Colón esquina Comercio), el día de mañana lunes 19 del presente, horas 12.00.- Agradecemos anteladamente su asistencia.

La Paz, julio 1982.

En la paz del Señor y confortado con los auxilios de la Santa Religión Católica, ha dejado de existir el que en vida fue

Señor HUGO SCHULZE CALBIMONTE

Benemérito de la Patria

Q. E. P. D.

Silvia Muños Reyes vda. de Schulze, esposa; Erick (ausente), Silvia, María Carmen (ausente) y Juan Carlos Schulze Muños, hijos; Clemencia Benavides, Guillermo Vidangos, Angel Estellano y María V. Rojas de Schulze hijos políticos, Ruth S. de Contreras y Teresa S. de Maldonado, hermanas; los hermanos políticos, nietos, tíos, sobrinos y demás familia, ruegan a sus amistades personas piadosas, se dignen asistir a la Misa de cuerpo presente el día de hoy Domingo 18 de los corrientes, a horas 15:00 y a la traslación de los restos mortales del extinto, al Cementerio General, a horas 15:30 p.m. Sus restos son velados en su domicilio particular de Av. Ecuador Nº. 2651.

El cortejo fúnebre partirá de la Capilla del Monticulo (Sopocachi).

La familia agradece con enorme gratitud su generosa concurrencia.

SERVICIOS DE POMPAS FUNEBRES ALIAGA CALLE FIGUEROA Nº. 775 Tels. 325676-364800.

AVISO NECROLOGICO

En la Paz del Señor y confotado con los auxilios de la Santa Religión Católica, ha dejado de existir el que en vida fue ejemplar esposo y cariñoso padre:

Cnl. (r) GERMAN PERICON CARTAGENA

Benemérito de la Patria

(Q.E.P.D.)

Rosa Bustillos de Pericón, esposa; Mery Teresa Pericón de Ruiz; hija, Rafael Perción C, hermano; Fernando Ruiz S., hijo político, José Luis Bustillos, Julia B. de Altamirano, Hercilia Bustillos y Marina R. de Pericon, hermanos políticos, Oswaldo, Raúl, Carmen, Amanda, Fernando, Rosario Pericón, René Mattos, Hugo Altamirano, Jaime Bravo, Gladys de Aguirre, Ismael Altamirano, sobrinos y demás familiares ruegan a sus amistades, personas piadosas y en forma especial al Comando de Ejército, Fuerza Aérea, Militares Jubilados, Beneméritos de la Guerra del Chaco, Instituto Geográfico Militar, Consejo Nacional de Reforma Agraria, Banco del Progreso, se dignen asistir a la misa de cuerpo presente a Hrs. 10.00 y a la traslación de sus restos mortales al Cementerio General a Hrs. 11.00 del día de HOY Domingo 18 del presente.

El Cortejo fúnebre partirá de su domicilio de la calle Pioneros de Rochedale Nº 883 (San Pedro).

Será favor que comprometerá la Eterna Gratitud de la Familia doliente.

Servicios profesionales en inhumaciones Funeraria Santander Av. Armentia. Nº 513. Fonos 323663 - 323656.

La Paz, julio de 1982.

AVISO RELIGIOSO

A la memoria de la que en vida fue:

Sra. ROSA ELENA WILSON DE ZAVALA

(Q.E.P.D.)

Betsy Zavala de Pabón, Elvira Zavala de Schurr, Norah Zavala de Molina, Luis Donald y Guillermo Zavala Wilson, hijos; Walter Pabón Chávez, Martin Schurr (ausente), Humberto Molina, Balbi Castro de Zavala y Martha López de Zavala hijos políticos; los nietos y demás familiares ruegan a sus colegas y amistades concurrir a la misa que recordando su aniversario natal y el primer aniversario de su sentido fallecimiento, se oficiará el día de mañana lunes 19 de Julio a horas 12 en el Templo de María Auxiliadora (El Prado).

La Paz, julio 18 de 1982.

Cnl. Rico Toro afirma que Ejército...

(Viene de la página 1)

política, reflejada en la incapacidad de resolver problemas por la vía del diálogo y el razonamiento pacífico.

A la vez, no hemos sabido adecuar nuestras estructuras de poder a las cambiantes realidades nacionales, sabiendo reconocer cuándo se requiere renovar fuerzas, avanzar en el camino y substituir personas y estructuras histórica y circunstancialmente superadas.

La democracia es el arte del consenso y el compromiso, para lo que se requiere inteligencia, honestidad y desprendimiento.

Mal se puede encauzar a Bolivia por ese curso, cuando quienes tienen a su cargo la conducción del proceso están incapacitados de reconocer las limitaciones propias y el agotamiento de su capacidad para seguir conduciendo el país. ¡No se trata de preferencias personales o de grupo! En este caso, la decisión de la mayoría, unida al testimonio de la dolorosa realidad, debiera ser suficiente para actuar por los mejores intereses de Bolivia.

Es tan innoblemente falsa la acusación que se me hace, de querer hacerme del poder en una actitud personalista a espaldas del interés del país, que contando con el mandato del Ejército en su nivel más alto y habiéndosele retirado la confianza en forma reiterada al Gral. Torrelio, no se ha producido un golpe militar. Esto se debe, indudablemente, a un grado de responsabilidad, profesionalismo y madurez de los nuevos mandos militares, que han solicitado el relevo del Presidente Torrelio. No entenderlo así es simplemente actuar contra las Fuerzas Armadas y el futuro político de Bolivia.

Acatar la exigencia de constitucionalizar el país e ignorar la necesidad del relevo es una maniobra simplista...

No soy yo quien tenga que entrar en detalles para respaldar lo que digo. Están los documentos de todas y cada una de las decisiones y, por sobre todo el testimonio de los protagonistas que no se escudan en el anonimato, para confurdir y sorprender a la prensa y al pueblo con versiones amañadas que sólo dañan a las Fuerzas Armadas, distorsionando lo que fue el verdadero proceso de toma de decisiones.

Señores Periodistas,

Yo demando que se cumpla la voluntad militar al interior de las Fuerzas Armadas.

Sólo así daremos prueba de que nosotros, los militares, haremos cumplir la voluntad popular el día de mañana.

Pongo ante el veredicto de la historia y el pueblo de Bolivia el testimonio del Comando y el Estado Mayor del Ejército frente a la intriga y la maniobra política".

Ministros renuncian, en...

(Viene de la página 1)

En esta oportunidad, reiteramos a Vuestra Excelencia nuestros sentimientos de la más alta consideración y estima.

Fdo. Gonzalo Romero Alvarez García, Fdo. Rómulo Mercado Garnica, Fdo. Jorge Echazú Aguirre, Fdo. Natalio Morales Mosquera, Fdo. Lucio Paz Rivero, Fdo. Adolfo Linares Arraya, Fdo. Juan Vera Antezana, Fdo. Gildo Angulo Cabrera, Fdo. Luis Palenque Cordero, Fdo. Guido Suárez Castellón, Fdo. Carlos Morales N. del P., Fdo. Carlos Villarroel Navia, Fdo. William Mackenny Velasco, Fdo. Arnold Hofman Bang Soleto, Fdo. Raúl Otermin Rodríguez, Fdo. Juan Carlos Durán Saucedo, Fdo. Mario Marañón Zárate, Min. Integración a.i.

Invertir en recursos...

(Viene de la página 3)

estratégica del capital ha sido puesta en tela de juicio. Ahora, entre las causas principales figuran la contribución de los empresarios y administradores. También la inversión en fuerzas humanas, y la introducción de técnicas mejoradas..."

Como los factores anotados son diversos y desigualmente distribuídos, el citado autor escribe en el mismo libro sobre "el desarrollo como cadena de desequilibrios", y postula la tesis de que el desarrollo no ha sido ni debe necesariamente ser equilibrado y armónico. No hay duda, sinembargo, de que el desarrollo puede ser más equilibrado allá donde los recursos humanos son más desarrollados. Por eso, quisiera subrayar la significativa contribución del capital humano en el desarrollo económico-social. La trascendencia que asigno en mis artículos al desarrollo de los recursos humanos está orientada a atraer la atención de los poderes públicos y de quienes tienen poder de decisión, sobre la importancia de asignar prioridad a la educación, -no precisamente a la instrucción-, sino a la educación. Cuanto mayor sea ella más cerca estará el país de alcanzar su pleno desarrollo. Por eso, también insisto en la prioridad que debiera darse al desarrollo agropecuario, en cuyo marco es más posible, que en otras actividades, el desarrollo paralelo y simultáneo de los recursos naturales y humanos.

El Primer Congreso y II Foro...

(Viene de la página)

ventas de los componentes importados requeridos por el Sector Exportador y Productivo.

E) Entrega inmediata de los Certificados de Reintegro Tributario en trámite y pendientes desde el año 1981.

F) Establecimiento de fletes preferenciales, para los productos de exportación no tradicional, así como la eliminación del monopolio del transporte nacional.

G) La inmediata instalación del Consejo Técnico de Fomento a las Exportaciones No Tradicionales para introducir las modificaciones del Régimen de Incentivos Fiscales, sin perjuicio de la inmediata atención a los planteamientos y resoluciones adoptadas en el Primer Congreso Nacional de Exportadores.

Artículo 3º.- Medida Transitoria

Aceptación de pago de los compromisos con cláusula de mantenimiento de valor en créditos y/u obligaciones en moneda extranjera que los exportadores tienen con respecto al sistema bancario mediante la libre disponibilidad del total de sus divisas generadas por concepto de exportaciones, mientras no exista una definición en la política cambiaria con un tipo de cambio que refleje su verdadero valor de mercado.

Artículo 4º.- Medidas de defensa de nuestros derechos

Si nuestras resoluciones sobre las medidas de emergencia señaladas en el artículo 1,no sean aceptadas por el Supremo Gobierno de la Nación en el más breve plazo posible, los exportadores nos veríamos obligados a iniciar el proceso del cierre gradual y paulatino de las empresas del sector exportador no tradicional.

AGRADECIMIENTO E INVITACION

La familia GOMEZ VILLALBA, hermanos políticos, hija política, primos hermanos, sobrinos, nietos del que en vida fue:

Sr. Don ANTONIO GOMEZ GARNICA

Benemérito de la Patria

(Q. D. D. G.)

agradecen profundamente a sus parientes, amigos, a los camaradas Ex Combatientes de la Guerra del Chaco, Artilleros del Regimiento "Pisagua", trabajadores de "Comibol", Colegio "San Calixto", residentes potosinos, Embajada de FRANCIA, Personal y Dirección del Colegio "Mejillones", Personal y Dirección de la D.I.N. e INTERPOL, a las hermanas de la Legión "Rosa Mística" por habernos acompañado en los momentos de dolor y congoja e invitan a la misa que recordando el primer mes de su llorado fallecimiento, se oficiará en la Capilla del Colegio "San Calixto", calle Jenaro Sanjinés el día de mañana lunes 19 de julio del presente año a horas 18.45 (7 menos cuarto p.m.).

La familia agradecerá por este acto de piedad cristiana.

La esposa e hijos del que en vida fue:

Don: DULIO MURILLO SOLIZ

(Q.E.P.D.)

ruegan a sus familiares y amigos asistir a la misa que recordando su aniversario natal mandarán a oficiar el día de mañana, lunes 19 del presente a Hrs. 19 (7 p.m.) en la Iglesia "Corazón de María" Av. Busch (Miraflores).

Favor que comprometerá a la familia doliente.

La Paz, julio de 1982.

AGRADECIMIENTO E INVITACION

Sra. MARIA LUISA DE IMAÑA-CASTRO

(Q.D.D.G.)

La familia agradece al Ministerio de Relaciones Exteriores, Rotary Club de La Paz, GEOBOL, Rotary Club Chuquiago Marka, Oficialia Mayor de Cultura de la Alcaldía de La Paz, a sus parientes y amigos, por las flores, sus expresiones de condolencia y su presencia en ocasión de los servicios fúnebres, e invita a la misa que al cumplirse los ocho días del irreparable deceso será celebrada el día LUNES 19 DEL PRESENTE, AHORAS 12 M. en la Iglesia de la Parroquia del Monticulo, Sopocachi.

La Paz, 17 de julio, 1982.

ISMA LTDA. tiene el sentimiento de comunicar el trágico fallecimiento acaecido en la ciudad de Cochabamba del joven:

Univ. MILOVAN CORTEZ ENDARA

(Q.E.P.D.)

hijo de su socio fundador Sr. Víctor Cortez A.

La Paz, julio de 1982.

Un desafío que debe enfrentarse sin más demoras

La complejidad del transporte urbano en la ciudad de La Paz

Por Dante Escóbar Plata

La Paz, hoy por hoy, se ha constituido en una de las principales ciudades de Bolivia, adquiriendo año tras año la fisonomía de una urbe populosa debido a su acelerado crecimiento urbano y suburbano. Por esta razón, y más que todo por su difícil topografía, La Paz empezó a confrontar el problema de servicios de infraestructura y, sobre todo, las dificultades del transporte urbano.

El crecimiento de la ciudad no se ha complementado con la que los técnicos llaman desarrollo urbano ni con la planificación del tráfico, tampoco con la apertura de nuevas vías de comunicación; de modo que esa enorme masa humana que vive en las zonas periféricas de la ciudad pueda desplazarse con fluidez y sin los "embotellamientos" de vehículos que diariamente, se observan en la actualidad, especialmente en las horas "pico".

El resolver este complejo problema constituye, pues, un verdadero desafío para autoridades municipales, urbanistas y técnicos de instituciones estatales relacionadas con el sector del transporte. De no adoptarse medidas y previsiones para poner en práctica soluciones a corto plazo, La Paz se convertirá en un conglomerado anárquico e intransitable.

El desafío es mayor si se toma en cuenta la limitación del espacio físico disponible en el denominado "casco viejo", que ahora tiene en su contra la clausura de una importante vía de descongestionamiento vehicular como era la calle Comercio.

Si antes el transporte público, con todos sus adelantos, resolvía el problema de la distancia, hoy ese servicio se encuentra estancado y trata de fluir en calles cortas y angostas, en medio de protestas, ruido de bocinas, pérdida considerable de tiempo y una grave limitación de las necesidades de desplazamiento de la población de un punto a otro, de un barrio a otro barrio.

SOLUCIONES

PRESENCIA consultó a autoridades y técnicos del Ministerio de Transportes, Dirección de Tránsito y de la Alcaldía Municipal sobre las soluciones que esas entidades estudian para resolver el problema que confronta la ciudad de La Paz. Se informó que se ha conformado el Consejo Municipal de Tráfico para La Paz, con delegados de esas organizaciones y de dirigentes de los transportistas.

En la Dirección de Transporte Automotor del Ministerio de Transportes se indicó que el asunto del transporte urbano y la señalización del tráfico vehicular corresponde a la Alcaldía Municipal y el Tránsito. En el Departamento de Estadísticas se averiguó que el parque automotor en la ciudad de La Paz asciende a casi 60.000 vehículos, incluidos transporte público y particulares.

AVENIDAS DE CIRCUNVALACION

El Arq. Renán Miranda, del Departamento de Tráfico y Transporte de la Municipalidad de La Paz, al ser consultado sobre la tarea que allí se realiza, explicó que, básicamente, la Municipalidad trabaja en base a los estudios realizados por una consultora francesa. En ese estudio se propone la construcción de dos avenidas de circunvalación o anillos, para descongestionar el tráfico vehicular. La primera, denominada Periférica, que abarca todos los barrios suburbanos de la ciudad de La Paz, incluyendo El Alto; la segunda, ubicada en el "casco viejo" de la ciudad.

CONEXION MIRAFLORES-TERMINAL

Sobre la base de estudio de la consultora francesa, el Departamento de Tráfico y Transportes ha efectuado un proyecto para construir una principal vía de descongestionamiento vehicular. Se trata del estudio de "Racionalización Vial" que prevé el ensanchamiento de calles y avenidas de la ciudad para dar mayor fluidez vehicular.

El técnico municipal reconoció la gravedad del problema que confronta la ciudad de La Paz; por ello la Municipalidad había resuelto poner en ejecución el mencionado proyecto de racionalización vial.

Se trata de un primer segmento del "anillo" del "casco viejo", que permitirá una vinculación directa desde Miraflores con la Terminal de Buses. Será una amplia avenida de un ancho de 20 metros, con cuatro carriles de circunvalación de vehículos, dos de bajada y dos de subida. Partirá de la calle Pinilla, en las inmediaciones de la Plaza del Estadio, continuará por la calle Casimiro Corrales, calle por ejemplo, se ha dado línea y nivel para todas las calles y avenidas por las que se extenderá dicha avenida.

PROLONGACION DE CALLE POTOSI A MIRAFLORES

Coroico, calle Loayza, calle Sucre y Avenida Perú.

El proyecto supone la afectación de domicilios particulares, para los cuales se realizarán estudios de compensaciones económicas. Se ha avanzado mucho al respecto, según explicó el Arq. Miranda:

En ese proyecto también figura la prolongación de la calle Potosí por la calle Obispo Cárdenas, atravesando las calles Bueno y Castro hasta llegar a la Avenida Illimani. Esta prolongación fue prevista en la gestión del Alcalde Armando Escóbar Uría, iniciándose, incluso, los trámites de afectación a los inmuebles involucrados en la prolongación de la calle Potosí.

El Arq. Miranda anotó que la prolongación de esta calle céntrica, donde se concentra un mayor porcentaje de la fluidez vehicular, contribuirá enormemente al descongestionamiento, especialmente en las horas "pico", y, a su vez, favorecerá la eliminación de "focos" antisociales ubicados en la Plaza Frías y adyacentes.

ZONA SUR

Respecto,a la zona sur de la ciudad de La Paz, indicó que sólo falta lograr un financiamiento adecuado para ejecutar el proyecto La Paz-Lipari, que será la solución definitiva para la interconexión vial de esa extensa zona con el centro de la ciudad.

El proyecto La Paz-Lipari prevé una vía amplia que parte de la Avenida del Poeta, sobre la canalización del Río Choqueyapu, hasta el primer puente de Obrajes, cuya prolongación se facilitará por debajo de un puente, entre San Jorge y la Avenida Copacabana. Proseguirá hasta Obrajes, atravesando la Avenida Roma (ampliada sobre el entubado del Río Choqueyapu), hasta Aranjuez y Mallasa y desde allí hasta la zona de Lipari, al comienzo de la región de Río Abajo.

SEMAFORIZACION

Otro de los aspectos que ha sido tomado en cuenta para resolver, en parte, el problema del tráfico vehicular, es el referente a la semaforización. Miranda dijo que, estableciendo y regulando tiempos determinados de circulación de vehículos, se ganará mucho para resolver el agudo problema urbano.

Informó que se ha previsto la pronta instalación de ese sistema automático en la intersección de las calles Federico Zuazo, Cap. Ravelo y Zapata. Se disminuirá la congestión vehicular con la instalación de semáforos automáticos, porque en ese nudo de calles es donde también se producen problemas de ese género.

EL TRANSPORTE URBANO en la ciudad de La Paz es ineficiente, lento, costoso e incómodo, que causa problemas a la población paceña, especialmente a la que habita en barrios periféricos.

LA RUTA TRONCAL, constituida por las Avenidas Mariscal Santa Cruz y la 16 de Julio, acusa un elevado porcentaje de concentración de flujo vehicular porque no existe otra vía que permita descongestionar. Casi todas las unidades del transporte público, micros y taxis, derivan por la Ruta Troncal haciéndola intransitable y motivo de una gran pérdida de tiempo para la población.

MINISTERIO DE DEFENSA NACIONAL

CORPORACION GESTORA DEL PROYECTO ABAPO- IZOZOG

"CORGEPAI"

PRORROGA

LICITACION PUBLICA INTERNACIONAL N°. 2/82
PRESTAMO 579/SF-BO - BID

Se hace conocer a las firmas comerciales interesadas en presentar sus ofertas referente a la licitación pública internacional N°. 2/82 provisión de:

30 Bombas de profundidad tipo turbina vertical y
30 Motores estacionarios de combustión interna

Que el plazo para la presentación de propuestas ha sido diferido con carácter improrrogable hasta el día miércoles 21 de julio del año en curso a horas 18:00.

La apertura de propuestas se realizará el día 23 de julio del presente año a horas 15.00 en las oficinas de la institución en la ciudad de Santa Cruz (zona El Guaracal).

Santa Cruz, 16 de julio de 1982

Lic. Guillermo Villegas R.
Gerente Administración Financiera
CORGEPAI

Me llamo MARIBEL INES JAUREGUI CABALLERO el día de hoy cumplo mi primer añito, con este motivo mis padres ofrecerán un té a mis pequeñas relaciones.

15 AÑOS

Con motivo de haber cumplido QUINCE AÑOS la Sta. RUTH PEREZ CAMACHO, sus padres ofrecieron una recepción social el día de ayer.

Oremos por el ENCUENTRO NACIONAL DE LAICOS 5-8 de agosto 1982

POLICIA BOLIVIANA
CAMPAÑA NACIONAL DE TRANSITO - EDUCACION VIAL

SEÑOR CONDUCTOR, NO CORRA, NO MUERA

Mariano Saucedo Mercado
Martha Wende de Saucedo

Guillermo Rivera Elío
Martha Reimers de Rivera

Participan el matrimonio de sus hijos

KARENINA JOSE GUILLERMO

Que se celebró en privado en la Capilla de Nuestra Señora de Pompeya el día 15 del mes en curso.

Santa Cruz, julio de 1982

* Pasatiempos *

POR RICARDO

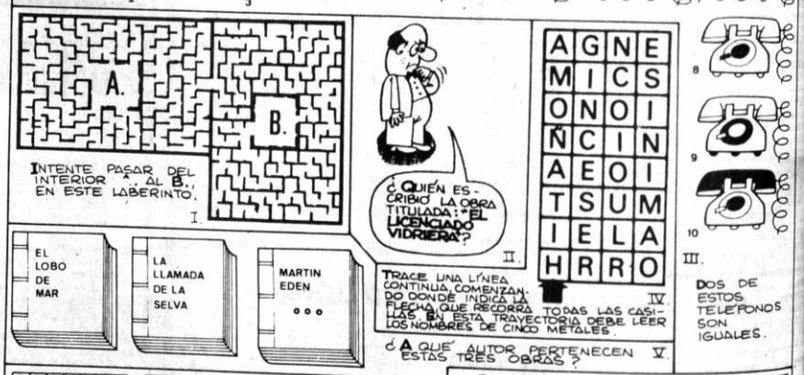

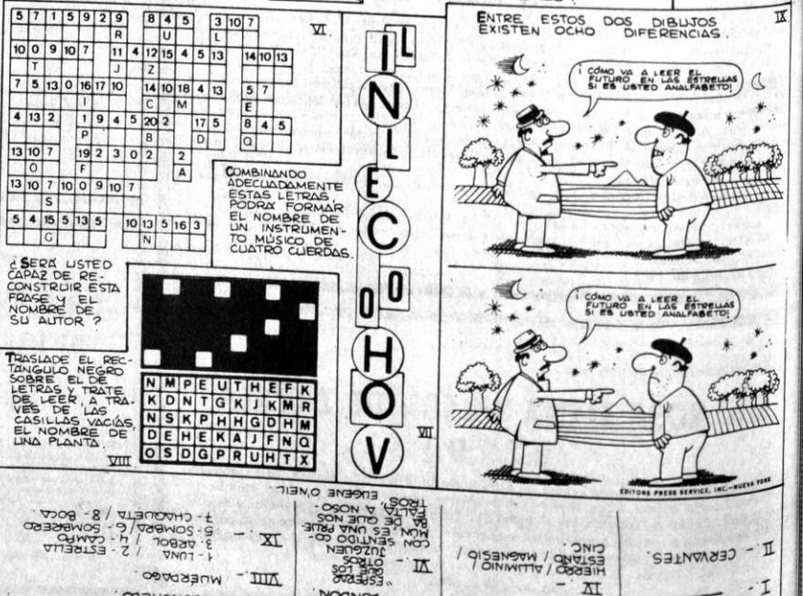

BOLICITADA

M. N. R. I.
EL MNRI AL PUEBLO DE BOLIVIA

La crisis actual es producto acumulativo de un proceso de distorsión del modelo político, económico y social logrado por el heroismo popular en 1952.

La nueva rosca surgida después de 1964, en base a la utilización de los mecanismos del gobierno y la dirección de las Empresas del Estado, para socializar las pérdidas y privatizar las ganancias, ha hipotecado el país con una gigantesca deuda externa orientada al consumo suntuario y a inversiones de carácter comercial y de servicios, depredando además nuestros recursos naturales y debilitando la estructura productiva del país, tanto estatal como privada.

En su afán de perpetuarse en el poder, la nueva rosca reprimió sañudamente al movimiento popular, que pese al crimen, intimidación y fraude desplazó a Banzer y Pereda, y en tres elecciones sucesivas eligió al compañero Hernán Siles Zuazo como presidente de los bolivianos.

La nueva rosca, demostrando que la reacción antinacional está dispuesta a entregar a quien sea el gobierno, con tal de impedir que se desmantele su aparato de corrupto privilegio, impulsó el sangriento golpe de García Meza.

Frente a las conquistas democráticas logradas por el pueblo, los enemigos de la Nación implementan sangrientas maniobras: el planteamiento de un "co-gobierno" de Banzer, Paz y Siles Zuazo como forma de escamotear la voluntad popular y sus legítimas reivindicaciones históricas y al fallar esa posibilidad, por el rechazo consecuente del MNRI, surge un nuevo intento con el mismo objetivo, aunque esta vez disfrazado como "Convocatoria al Congreso de la U".

Finalmente, ante la desesperación de la reacción antinacional, por el fortalecimiento del proceso democrático, se orquesta un nuevo golpe que resulta inminente y está representado por figuras como la de Luis Arce Gómez y posibles acuerdos con el narcotráfico.

Ante esta situación el MNRI convoca a las fuerzas revolucionarias y al movimiento popular, a movilizarse con el fin de defender el proceso democrático y las elecciones generales, único camino para resolver la crisis con una solución nacional y popular, tal como la que plantea nuestro partido, con una consecuencia que lo reafirma como vanguardia del pueblo boliviano.

NO HAY LIBERTAD SIN LUCHA

La Paz, 17 de Julio de 1982.

Mario Velarde Dorado
Secretario General

PRESENCIA

Agencias Departamentales

La publicidad y avisos económicos, se reciben en las siguientes direcciones:

COCHABAMBA.- Calle Ecuador E-387. Teléf.: 26914.
COBIJA.- Cobija.
LA PAZ.- Mariscal Sta. Cruz. Ed. Esperanza.
ORURO.- Avenida 6 de Octubre. Edif. Club Oruro, 3er. piso. Teléf. 51725.
POTOSI.- Calle Padilla Nº 20. Teléf. 2622.
SUCRE.- Calle Estudiantes Nº 50. Teléf. 2116.
SANTA CRUZ.- Calle Beni Nº 84. Teléf. 48866.
TRINIDAD.- Trinidad. Teléf. 963.
TARIJA.- Calle Bolivar 248. Teléf. 2125.

En La Paz, los avisos económicos para los días domingo y lunes, se reciben hasta horas 12 del día anterior.
Como un servicio a la comunidad, nuestra tarifa en avisos económicos es de: $b. 2.00.- (DOS PESOS), la palabra.

AVISOS ECONOMICOS

Profesores Academias

GUITARRA Clases ...378 (13-19/158979)

APRENDA Radio televisión, pura práctica, ...mos tester, televisores. ...Murillo 760. (13-...159000).

INSCRIPCIONES ABIERTAS (4 meses Dactilografía con taquigrafía gratis) Ma...rículo 295. CONTABILIDAD (tenedor de libros) 2 trimestres, ...tos gratis. Instituto "EVA PERON" Ya...cocha esquina In...aburo teléfono 328216 (2-...158546)

Revistas Libros

PAPEL BOND 63 grs. 66 ...6, por resmas y oficio. Librería Rocha's, Li...res 972, teléfono 369302 ...-18/159129)

APROVECHE Revistas ...Punto Cruz. Punto ...goslavo, crochet, ...idos a palillo y mucho ...ás con 20% de descuen... Ofertas en Librería "El Ateneo" Ingavi 989. ...5-21/159124)

Departamentos Habitaciones

ALOJAMIENTO ATLANTIC habitaciones individuales; a precios económicos, de... ...aciones precios con...encionales Av. Armen...a Nº. 521 teléfono 323342 ...pocos pasos de la ter...inal de buses (7-...5/158803)

HABITACION Para dos estudiantes univer...sitarios o normalistas, ...arones, casa familiar, teléfono 310471. (18-...159148).

EXTRANJEROS VEN...DEN por viaje depar...tamento moderno dos dormitorios, com...pletamente amoblado, teléfono; $us. 43.000.- teléfono 325546 (17-...159134)

DEPARTAMENTO en anticrético Alto Obrajes teléfono 782003 (17-...159141)

Varios

ARTESANIAS Ofrece: Farolitos coloniales, ...olitos de cobre, jaulas, ...eras, baños, bateas, ...ldes, regaderas de ...alamina, canaletas y ...antes, brochas planas ...gordas. Independencia ...(18-/15/0143).

Casas

VENDO CASA Pampajasi, obra gruesa, 3 departamentos, teléfono 363507 (18-19/159144).

OPORTUNIDAD Vendo casa cómoda. Ref: San Miguel M-24 (15-18/159123).

VENDO CASA Tacagua calle Río Loa 1574, teléfono 368544 Parada Micro "Y" Preguntar al Garaje 1447. (15-18/159128)

Propiedades Terrenos

LOTES Camino a Viacha, vendo 351927 (18-6/159156-159251).

TERRENO EN EL ALTO cambio por horno industrial, teléfono 374170 (18-21/159147).

OCASION vendo o permuto propiedad agrícola Yungas, pequeña, con movilidad, teléfono 310244. (14-17/158980).

VENDO Dos lotes de terreno de 250 m2. cada uno, separados o en conjunto en Villa San Antonio alto. Ref: Teléfono 330595. (15-18/159118)

CENTRICO LOTE Vendo 351927 (13-27/158988)

LOTES EN VENTA se ofrece 3 lotes de terreno en la urbanización "Villa Adela". Ref. Hostal "Republicana" teléfono 356617 Dr. Julio Veizaga calle Comercio 1455 (17-18/159140)

Orquestas

CARLOS ROJAS Organista, teléfono 364206. (6-21/158670).

ORQUESTA STEREO Teléfono 364581 (13-22/158978)

ORQUESTA CALYPSO teléfono 357020 (7-26/158691)

ORQUESTA Yungueñita teléfono 812193 (8-8-Agosto/158824)

LOS DIPLOMATICOS orquesta, teléfono 363088 (16-25/159135)

COSMOS conjunto orquestal Fono. 364374 (7-21/158700)

ORGANISTA Carlos Reynolds, teléfono 374241. (30-30 Agosto/158512).

GUALBERTO TROCHE Organista, teléfono 367836 (29-29/Julio/158503)

ORQUESTA STAR "5" teléfono 353220. (14-23/159102).

LOS ONIX Conjunto electrónico teléfono 371087-365996. (13-22/158983)

Muebles

VENDO MESA Metálica 09 x 1.80 $b. 7.000.- teléfono 793220. (15-18/159127)

Máquinas

VENDEMOS máquinas heladeras, flamantes y cañería cobre. Montes 737 (17-18/159130)

Teléfonos

TELEFONOS Vendemos, alquilamos, anticrético, cualquier zona, instalación inmediata, Edificio Cosmos, Cuarta Sociedad. (15-3 Agosto /158984)

COMPRO TELEFONO 379661. 15-3 Agosto /158984).

COMPRO TELEFONO 379661 (13-1 Agosto1/158984)

TELEFONOS Vendemos, alquilamos, anticrético, cualquier zona, instalación inmediata, Edificio Cosmos CUARTA SOCIEDAD (13-1 Agosto/158984)

Tocadiscos TV-Radios

COMPRAMOS TELEVISORES funcionando, mal estado, teléfono 311031 (16-18/159139)

COMPRO Televisores toda marca teléfono 358081 (7-7/-Agosto/158696)

Negocios

PERMUTO pequeña industria de chocolate con terreno en Cochabamba, teléfono 311622. (15-20/159125)

VENDO HORNO de capilación Montes 738 (17-18/159130)

VENDO OCASION Horno Volcán seminuevo, Villa Dolores, Alto La Paz, calle Constantino Medina Nº. 200 (16/159136)

Empleados

NECESITO Empleada cama adentro con certificados y una lavandera. Calle Murillo 1379. (15-18/159115)

SEÑORITA Honrada bachiller, para oficina, requerimos, Colón 463, Of. 4. (18-19/159252).

Vehículos

SE LIQUIDA PLANCHAS 1/16 x 2 x 1 mts. solo para días. Ref: Calle Goyzueta Nº. 588, teléfono 321250. (15-19/159120)

VENDO AUTO DODGE, Dart 1977 Grand Sedan recién llegado Brasil, papeles día, Hotel City. (18-20/152163).

TRAMITES

RECTIFICACION DE NOMBRES Y APELLIDOS para estudiantes. Trámites rápidos. "JET" 328705 (18-26/158803).

TITULOS EN PROVISION NACIONAL "JET" Fono 328705 (18-26/158803).

TRANSFERENCIA DE VEHICULOS casas, terrenos, etc. trámites al vuelo "JET" Fono 328705. (18-26/158803).

NATURALIZACIONES RESIDENCIAS PARA EXTRANJEROS. Trámites al vuelo "JET" 328705 (18-26/158803).
PLACAS PARA VEHICULOS Trámites al vuelo "JET" 328705 (18-26/158803).

LEGALIZAMOS DOCUMENTOS DE ESTUDIANTES para el exterior "JET" 328705 (18-26/158803).

SOLVENCIA TRIBUTARIA en media hora "jet" Ayacucho 429 Of. 5 Fono 328705 (18-26/158803).

PASAPORTES EN SOLO HORAS "JET" Fono 328703 TITULO DE BACHILLER. en 20 días "JET". Fono 328705 (18-26/158803).

RENOVAMOS CARNET DE IDENTIDAD "JET" Fono 328705. (18-26/158803).

Técnicos

TRANSFIERO Bar Restaurant, zona céntrica. teléfono 379109-354117 (18-20/159145).

SERVICIOS TECNICOS Refrigeradores, cocinas, lavadoras, plomería en general a domicilio, teléfono 364089 (18-20/159146).

TV REPARAMOS color, blanco negro, betamax, Sanyo, Toshiba, Sony, Zenith 3 en 1, componentes, cuadrofónicos, cambio ciclajes, puntualidad, garantía, teléfono 367368 (16-18/159138)

PLOMERO Instalaciones sanitarias, teléfono 370844. (15-20/159117)

PLOMERO Teléfono 312137. (15-29/159122).

TELEVISORES reparo a domicilio teléfono 341860 (25-29- Julio/158413).

MECANOGRAFO Repara máquinas de escribir, coser, a domicilio. Ref. Teléfono 811354 (18-24/159142).

MAESTRO PINTOR de fachadas, teléfono 362307. (14-23/159101).

Joyas

COMPRO ORO Monedas, dentaduras, todo lo que tenga, desde un pedacito, Loayza 250, 1er. Piso, Of. 103 (18-21/159149).

ORO COMPRO ORO. Le pagamos al instante, contante y sonante, Colón 463, segundo piso, Oficina 4. (18-21/159149).

COMPRAMOS ORO y plata, no importa el estado en que se encuentren. Pérez Velasco 719, 1er. piso . Of. 4 (18-21/159149).

COMPRO JOYAS En oro, le pagamos más que los que dicen que pagan mejor. Consulte sin ningún compromiso. Sagárnaga 319 (18-21/159149).

INTERNATIONAL ORGANIZATION

Requires services of a Temporary Bilingual Secretary (English/Spanish).
Applicants should have typing, shorthand (60 WPM) and English proficiency. Qualified candidates should write to P.O. Box 673. La Paz. Bolivia.

EL INSTITUTO CULTURAL BOLIVIANO ALEMAN, GOETHE - INSTITUT comunica al público que el "SEMINARIO DE INTRODUCCION A LA TECNICA DEL PIANO EN SUS DISTINTOS GRADOS"
"REVISION DE OBRAS PRESENTADAS POR LOS PARTICIPANTES"
que debía ofrecer el
PROF. MARIO ESTENSSORO
durante la semana del 19 al 23 de julio en el local del Goethe-Institut ha sido postergado por razones de fuerza mayor hasta nuevo aviso.
La Dirección

MATRONA

EMPRESA MINERA, NECESITA MATRONA PARA TRABAJAR EN CENTRO MINERO CERCA A TUPIZA.
INTERESADAS DEBEN PRESENTARSE EN AV. 20 DE OCTUBRE 1963, 6º PISO.

escuela de diseño y artes
CURSILLOS:
Perspectiva y Sombras
Geometria Descriptiva
Expresion y Pintura Infantil
DURACION: 3 MESES INICIO: JULIO 1982
AV. 6 DE AGOSTO 2410 TELF. 323688

SAMAPA
SERVICIO AUTONOMO MUNICIPAL DE AGUA POTABLE Y ALCANTARILLADO
CORTE DE AGUA POTABLE
Teniendo que efectuarse trabajos de mantenimiento de Cámaras Reductoras de Presión, se suspenderá el suministro de Agua Potable en las siguientes zonas:
MIERCOLES 14 JULIO
De hrs. 8:30 a.m. a 14:00 p.m. ZONA VILLA FATIMA - COMPRENDE DESDE LA CALLE RURRENABAQUE HASTA LA CALLE MONJE ESQ. HANS KUNT; DE LA AVENIDA TEJADA SORZANO HASTA LA AVENIDA 15 DE ABRIL Y CALLES ADYACENTES.
JUEVES 15 JULIO
De hrs. 8:30 a.m. a hrs. 14:00 p.m. ZONA VILLA FATIMA DESDE LA PLAZA VILLARROEL HASTA LA PLAZA 14 DE SEPTIEMBRE, FABRICA DE FOSFOROS Y ADYACENTES; DE LA AVENIDA ABEL ANTEZANA HASTA LA AVENIDA 15 DE ABRIL.
LUNES 19 JULIO
De hrs. 8:30 a.m. a hrs. 14:00 p.m. ZONA VILLA FATIMA DESDE LA PLAZA 14 DE SEPTIEMBRE HASTA LA PLAZA VILLARROEL Y DE LA PLAZA ARANDIA HASTA LA CALLE J. M. PEREZ, BARRIO PETROLERO Y CALLES DAYACENTES.
DEPARTAMENTO DE RELACIONES PUBLICAS
La Paz, 13 de julio de 1982

ATENCION PROFESORES Y ESTUDIANTES
SEGUNDA EDICION
YA ESTA EN LIBRERIAS DE TODO EL PAIS
PEDIDOS A GISBERT Y Cía.

UNIVERSIDAD MAYOR DE "SAN ANDRES"
FACULTAD DE CIENCIAS ECONOMICAS Y FINANCIERAS
RRPP. 32/82
BECAS PARA MAESTRIA EN DEMOGRAFIA Y MAESTRIA EN ESTUDIOS SOCIALES DE LA POBLACION
Se hace saber a los graduados o egresados universitarios en Economía, Estadística, Matemáticas, Salud Pública, Ciencias Sociales, Actuariales o Geográficas, que existen becas para un curso destinado a la formación de dos tipos de especialistas en Demografía, en el CENTRO INTERAMERICANO DE DEMOGRAFIA, en Santiago de Chile, para el año 1983.
Los interesados pueden solicitar información en la Secretaría General de la Facultad de Ciencias Económicas y Financieras, ubicada en el cuarto piso del Edificio Central de la Universidad, de horas 8:30 a 12:00 a.m. y de 16:00 a 20:00 p.m.
Lic. Eduardo Nava Morales
DECANO
Vº Bº Lic. Fernando Cajías De la Vega
SECRETARIO GENERAL
Sello: UNIVERSIDAD MAYOR DE SAN ANDRES FACULTAD DE CIENCIAS ECONOMICAS Y FINANCIERAS DECANATO La Paz-Bolivia.

HAGA SU AGOSTO EN BUENOS AIRES
SALIDA 4 DE AGOSTO
PASAJES
HOTELES
PASEOS
TRASLADOS... Y TODO A
CREDITO EN PESOS
VISITENOS:
promotur S.R.L.
Av. CAMACHO 1223 Ed. KRSUL
Telef. 353994 - 372283
LA PAZ - BOLIVIA
PIBT-001-46

H. Municipalidad de La Paz

DESDE EL 16, LA ALCALDIA DE EL ALTO ES DISTRITAL

Mediante Decreto Ley Nº. 19062, el Gobierno de las Fuerzas Armadas, ha homologado las Ordenanzas Municipales 44/82 y 45/82 de 12 de julio relativas a la creación de alcaldías distritales en el ámbito urbano de La Paz, bajo el criterio de desconcentración administrativa y a la creación de la Alcaldía Distrital de El Alto, como Modelo Institucional Piloto, con autonomía de gestión.

ORDENANZAS
Las Ordenanzas Municipales dictadas por el H. Alcalde Municipal de La Paz, Dr. Jaime Tapia Alipaz, dicen textualmente:

Nº. 44/82

"Dr. Jaime Tapia Alipaz
H. ALCALDE MUNICIPAL DE LA PAZ

CONSIDERANDO:

Que el régimen jurídico municipal, está enmarcado dentro de la Constitución Política del Estado promulgada el año 1967, reconociéndose en el Art. 200 que el Gobierno Comunal es Autónomo, implicando los atributos legales de ejercer jurisdicción y competencia territorial y competencia administrativa, dentro del radio urbano y sub—urbano de la ciudad.

Que la actual Ley Orgánica de Municipalidades de 2 de Diciembre de 1942, establece en su Art. 1º. "La Institución Municipal es Autónoma" concepto que le otorga el Municipio estatuto jurídico de Gobierno Municipal con plenos poderes de ejercicio administrativo, técnico, económico y legal, sobre todo el territorio de su jurisdicción local.

Que la autonomía abarca la atención de varios servicios públicos y su facultad de legislación propia, se halla condicionada por la Constitución y las leyes del estado.

Que el Gobierno Municipal para el cumplimiento de sus fines acordes con sus propias funciones, así como para el ejercicio de su competencia, en las diferentes materias de la problemática urbana, realiza esta labor, mediante la centralización administrativa.

Que una rígida centralización administrativa en el ámbito municipal, es desventajosa, considerando el constante crecimiento de la ciudad, por cuanto la acción administrativa, al partir de un solo centro, constituido por el Organo Jerárquico Municipal, se hace tardía, costosa y compleja, aún en los servicios públicos más sencillos y urgentes.

Que el constante aumento de los servicios públicos urbanos, ó sea la actividad del Municipio impone una urgente desconcentración, consistente en la administración de ciertas actividades por medio de órganos propios, dotados de competencias y jurisdicción territorial, así como de un adecuado poder de decisión.

Que el Gobierno Comunal en uso de sus facultades constitucionales y administrativas, emergentes del régimen autonómo que goza, puede crear Alcaldías Distritales en la ciudad con la finalidad de desconcentrar las funciones de administración comunal que actualmente se encuentran bajo la exclusiva responsabilidad de la Alcaldía Central, debiendo tener estas Alcaldías Distritales competencia y jurisdicción dentro de su territorio cuya delimitación estará a cargo de los órganos técnicos municipales.

Que el Gobierno Comunal en uso de sus facultades constitucionales y administrativas, emergentes del régimen autónomo que goza, que puede crear Alcaldías Distritales en la ciudad, con la finalidad de desconcentrar las funciones de administración comunal que actualmente se encuentran bajo la exclusiva responsabilidad de la Alcaldía Central, debiendo tener éstas Alcaldías distritales competencia y jurisdicción dentro de su territorio cuya delimitación estará a cargo de los organismos técnicos municipales.

Que actualmente las Sub—Alcaldías cumplen funciones de mero trámite burocrático debido a la carencia legal de poder de decisión que les impide resolver la problemática comunal sometida a su autoridad, aspecto que hace necesario el cambio de su estructura administrativa otorgándole las suficientes atribuciones para dictar Resoluciones Administrativas sobre diversos problemas de su jurisdicción distrital.

Por tanto: En uso de las facultades conferidas por los Arts. 200 y 201, atribución 1era. de la Constitución Política del Estado, así como por los Arts. 1º, 2º y 26, atribución 23 de la Ley Orgánica de Municipalidades de 2 de Diciembre de 1942.

RESUELVE:

Artículo Primero.- Dispónese la desconcentración administrativa de la Comuna Paceña en Alcaldías Distritales bajo la modalidad de autarquía municipal, con autogestión propia, sujetas a las características de cada una de ellas, así como a los estudios y reglamentos adecuados a su funcionalidad.

Artículo Segundo.- Los estudios y reglamentos determinarán las atribuciones de las Alcaldías Distritales con la necesaria jurisdicción y competencia para asumir poder de decisión en la solución de los problemas sometidos a su autoridad, sin excluir el ejercicio normativo, de control y supervisión disciplinario y jerárquico de la Alcaldía Mayor y Central de la ciudad de La Paz.

Artículo Tercero.- Créase la Comisión Multidisciplinaria conformada por profesionales especializados, para el estudio y elaboración de los reglamentos que posibiliten el funcionamiento de las Alcaldías Distritales, la misma que en el plazo de 180 días deberá presentar el documento definitivo a los fines de su aprobación.

Artículo Cuarto.- Quedan encargados del cumplimiento de la presente Ordenanza, los señores Oficiales Mayores y la Dirección de Planificación, con el apoyo de todas las unidades que involucren la desconcentración".

Nº. 45/82

"Dr. Jaime Tapia Alipaz
H. ALCALDE MUNICIPAL DE LA PAZ

CONSIDERANDO:

Que mediante Ordenanza Municipal Nº. 44/82 de fecha 15 de Julio de 1982 se ha dispuesto la desconcentración administrativa de la Comuna Paceña en Alcaldías Distritales bajo la modalidad de autarquía municipal con autogestión propia sujetas a las características de cada una de ellas, así como a los estudios y reglamentos adecuados a su funcionamiento;

Que siendo "EL ALTO DE LA PAZ" una zona densamente poblada y con multiplicidad de problemas urbanos, hacen necesaria una atención más dinámica a la Comunidad de parte de nuestra institución;

Que por poseer la estructura necesaria para la desconcentración municipal, la actual Sub—Alcaldía de El Alto debe constituirse en modelo institucional piloto de la nueva modalidad citada, adoptando el régimen administrativo de "Alcaldía Distrital".

Por tanto: En uso de las atribuciones conferidas por la Ley Orgánica de Municipalidades de 2 de diciembre de 1942,

RESUELVE:

Artículo Primero. Créase la Alcaldía Distrital de El Alto, sujeta al régimen de desconcentración administrativa dispuesta por la Ordenanza Municipal Nº. 44/82 de fecha 15 de julio de 1982.

Artículo Segundo.- La Alcaldía Distrital de El Alto iniciará su desenvolvimiento a partir del 16 de julio del presente año, debiendo sujetarse transitoriamente al reglamento anexo a la presente Ordenanza, instrumento legal que en su caso podrá ser complementado o modificado previo análisis de la Comisión.

Es dada en el Palacio Consistorial de la ciudad de La Paz, a los quince días del mes de julio de mil novecientos ochenta y dos años.

RELACIONES PUBLICAS H.A.M."

El fútbol puede ser un factor de cooperación con el Tercer Mundo

Por Jorge Gillies
Especial de IPS

BONN.- El deporte en general, y el fútbol en particular, es materia de interés del gobierno alemán, y en tal sentido la Sociedad de Desarrollo Técnico llegó a mántener, en los últimos 20 años, entrenadores futbolísticos en 16 países del Tercer Mundo.

La institución --que se encarga de instrumentar las medidas de asistencia técnica al Tercer Mundo aprobadas por el gobierno alemán--, actualmente mantiene directores técnicos en equipos de Birmania, Botswana, Guinea, Madagascar, Malasia, Niger, Pakistán, Filipinas, Senegál, Singapur, Sri Lanka y Togó, y una vez concluido el actual mundial de fútbol enviará un entrenador a Camerún.

Según un informe de la Sociedad, el deporte es un campo significativo para la política de cooperación, "toda vez que ayuda a desarrollar un instrumento de gran importancia para afianzar la presencia del Tercer Mundo en la arena internacional".

Añade que este aspecto de la política de cooperación "tiene además la particularidad de mostrar rápidamente sus efectos positivos", poniendo como ejemplo la presencia pujante de equipos del Tercer Mundo en el campeonato mundial de fútbol.

El informe señala que el director técnico Peter Schnitger entreno durante años a la selección de Camerún, preparando además al actual entrenador de dicho país, Ottou Attangana, que logró impactar con el rendimiento de su equipo en la primera rueda del torneo que se celebra actualmente en España.

El continente africano parece ofrecer, a juicio de los especialistas alemanes, las mayores potencialidades en materia futbolística. Durante el torneo de la "Copa Africana", celebrado en abril de este año en Libia, se hicieron presentes observadores alemanes, italianos, polacos, austriacos y británicos.

Ya en ese entonces el entrenador Schnittger destacó especialmente el rendimiento de las selecciones de Argelia, Camerún y Ghana.

Por su parte el semanario especializado "Der Fussballtrainer" mencionó recientemente los nombres de los jóvenes jugadores Abedi Pele, de Ghana y Roger Milla, de Camerún, calificándolos de "grandes esperanzas para el fútbol del futuro".

Otro caso registrado con atención aquí fue una gira realizada por el seleccionado filipino --entrenado por el alemán Bernhard Zgoll-- a comienzos de 1982, en la cual demostró una alta calidad técnica, derrotando a varios equipos alemanes de renombre.

El informe subraya que las tesis sobre la potencialidad del fútbol tercer mundista pudieron ser comprobadas en carne propia por la selección alemana, que fue derrotada por los argelinos en España.

No mencionó, sin embargo, el partido jugado entre Alemania Federal y Austria, que según diferentes medios deportivos e incluso políticos fue "un arreglo" para impedir la clasificación de Argelia en los cuartos de finales.

Es así como la "Juventud Democrática", cercana al gobernante Partido Liberal (FDP), envió una carta al embajador argelino, disculpándose por el "escandaloso arreglo promovido por las asociaciones de fútbol profesional con intereses económicos de por medio para eliminar a los equipos del Tercer Mundo".

Por su parte, el senado de Hamburgo acordó con la aprobación de todos los partidos invitar a la selección argelina a Alemania Federal para compensar la actitud del seleccionado alemán en España.

Los sectores que protestaron por la discriminación de los equipos del Tercer Mundo en el mundial -- de hecho ninguno de ellos llegó a las semifinales-- señalaron que es más patente que nunca la contradicción entre el fútbol entendido como un deporte que promueve el contacto entre los países y por otra parte como un factor de intereses económicos.

Pese a todo, la institución considera que el fútbol seguirá siendo un instrumento de creciente importancia para el Tercer Mundo "una prolongación de la política a través de medios deportivos", como lo define el informe.

MOMENTO SUPREMO.- Todo esfuerzo resulta estéril. La pelota traspuso la línea del gol. Las tribunas aclaman la conquista. Los jugadores se abrazan. Sólo el rostro del arquero refleja la frustración. Es el momento culminante en un partido de fútbol: la conquista del gol (Foto EFE).

Actividad pelotari:

Finales del torneo Ciudad de La Paz se juegan mañana

Luego de cumplidas las primeras fechas del torneo Apertura Ciudad de La Paz de pelota de mano, pelota a paleta y pelota a raqueta hoy se cumplirán las finales del citado certamen en los frontones de la Asociación de este deporte ubicados en la Plaza Baden Powell- Miraflores.

La programación general dada a conocer por los patrocinadores, una vez conocidos los equipos semifinalistas, es la siguiente:

DOMINGO 18

Frontón N°. 1.- Delegado de cancha Mario Arce, Arbitro, Walter Veneros. Hs. 8 a.m. Pelota raqueta Independiente Alas vs. UNIFOP Hs. 9 a.m. Pelota paleta Independiente Alas vs. 25 de Mayo. Hs. 10 a.m. Pelota Paleta San Javier vs. UNIFOP Hs. 11 a.m. Pelota Paleta 9 de Octubre vs. SPRINTFR Hs. 12 m. Pelota Paleta SPRINTER vs. 25 de Mayo Hs. 13 p.m. Pelota Paleta Independiente Alas vs. San Javier..

Fronton N°. 2 Delegado de Cancha Mario España Arbitro Angel Retamozo. Hs. 9 a.m. Pelota Paleta UNIFOP vs. 9 de Octubre. Hs. 10 a.m. Pelota de Mano 9 de Octubre vs. Ballivián. Hs 11 a.m. Pelota de Mano 25 de Mayo vs. Cochabamba. Fiscal General Aparicio Gutiérrez.

CANCHA FABRIL

Frontón N°. 1. Hs. 8.50 3a. Div. Sporting Mendoza Vs. Diablos Rojos Hs. 10.00 Gdia. Honor Villa Imperial Vs. Optica Luz. Hs. 11.00 Gdia. Honor Tapacarí Vs. Negros del Corazón. Hs. 12.00 3a. Div. 16 de Julio Vs. 14 de Septiembre. Hs. 13.00 3a. Div. Italaque Vs. Colegio Boquerón.

Lo que representó la XII Copa Mundial

MADRID, 17 (EFE). La XII Copa Mundial de Fútbol pasará a la historia por varios aspectos, siendo el lado más positivo la nueva marca de 146 goles, que superó el récord de 140 que se mantenía desde Suiza-58.

El Mundial—82 será recordado también por ser el primero en el que participaron 24 selecciones en lugar de las 16 tradicionales, con un total de 52 partidos, a diferencia del promedio entre 32 y 38 en los últimos campeonatos.

Otro aspecto es la disputa del campeonato, por vez primera, en 17 estadios de 14 ciudades sede, lo que convirtió a las selecciones que lograron llegar a las finales en verdaderas juristas del país.

El nuevo récord absoluto de 146 goles fue anotado por un centenar de los 528 jugadores que representaron a las 24 selecciones que se dieron cita en España del 13 de junio al 12 de julio.

Pero estos 146 goles fueron marcados en 52 partidos, mientras que los 140 de hace 28 años se anotaron en 26 partidos por 63 jugadores.

Sin embargo, el promedio de goles en el Mundial—82 fue de 2,82, promedio ofensivo superior a las medidas obtenidas en los campeonatos celebrados en Chile—62 (2,78) Inglaterra—66 (2,78) Alemania Federal-74 (2,55) y Argentina—78 (2,68).

Es decir, desde Suiza—58, con el mayor promedio ofensivo hasta el momento en los campeonatos mundiales (5,38), El de Suecia-58 (3,60) y el de México—70 (3,98) en España—82 se superaron los promedios de las dos últimas ediciones.

Otro lado positivo fue el triunfo de Italia en la final (3-1) frente a Alemania Federal, que convierte a la "squadra azzurra" en la segunda tricampeona mundial, uniéndose en títulos a los conseguidos por Brasil.

Frente al fenómeno de efectividad ante la puerta rival, en España no se pudo superar la marca de máximo goleador, quedando a gran distancia de los 13 goles anotados por el francés Just Fontaine en Suecia—58 y los 11 anotados por el húngaro Kocsis en Suiza—54.

En España, el máximo anotador fue el italiano Paolo Rossi, con 6 goles, uno más que el aleman federal Karl-Heinz Rummenigge.

Rossi igualo los 6 tantos marcados por el argentino Mario Kempes en el Mundial—78, en ambos casos en 7 partidos jugados.

El "bambino de oro" fue el único delantero centro goleador, ya que la mayoría de los tantos fueron marcados por extremos o centrocampistas.

Otro aspecto que tiene una importancia creciente respecto a los anteriores mundiales, son los goles marcados a balón parado, a raíz de la ejecución de un castigo. Los goles marcados así llegaron a los 40, incluyendo los obtenidos tras el saque de esquina.

También es destacable los goles obtenidos con la cabeza, que fueron 20, seis más de los 14 logrados por el mismo procedimiento en Argentina—78.

Los goles obtenidos desde fuera del área, es decir desde 18 metros de distancia, fueron 22, siendo esta la tercera forma de golear que va en progresión en los mundiales, especialmente por parte de los equipos que desarrollan un fútbol más ofensivo.

Julio, mes de celebraci y recuerdos en Urugua

MONTEVIDEO, 17 (EFE). El mes de julio trae consigo para los amantes del fútbol en Uruguay y sobre todos para aquellos que ya tienen edad madura, una serie de recuerdos unidos a la mejor historia del balompié "celeste".

El 16 de julio, se celebran 32 años de la recordada final del Mundial de 1950 en el estadio de "Maracaná" (Brasil) donde Uruguay obtuviera su último título mundial.

Aquel domingo, los capitaneados por el legendario Obdulio Jacinto Varela, más conocido como "el negro jefe" o "el gran capitán" enmudecieron a 200.000 personas que abarrotaban "Maracaná", derrotando al poderoso equipo brasileño por dos goles a uno, con tantos de Alcides Edgardo Ghi Alberto Schiaffino.

Hoy también se seis años de la inaugu moderno edificio pro Asociación Uruguaya d

El próximo 18 de conmemora un aniversario, el 32 inauguración del "Centenario" recie declarado monumento del fútbol mundial por FA" escenario donde s la primera edición Mundial de Fútbol, en

Y el 30 de julio también 32 años de la justamente del título de 1950, por los urugua

Estas fechas serán dadas por parte de la dades de la Asoc Uruguaya de Fútbol por los protagonistas.

Del equipo titular aún vive Ernesto Mas varios suplentes, en cua de 1950 casi la totalidad anualmente frente a l servida mesa para aquel día.

La asociación por homenajeará a los Ca del Mundo, y tribu recuerdo con una ofren en el "Panteón de l picos" en memoria fallecidos.

También se dis colocación de banderas los países afiliados a la en el estadio "Cen durante la disputa de la jornada del torneo uru jugarse el próximo semana.

Encuentro diferente

METZ (FRANCIA), 17 (EFE).- El portero alemán federal Harald Schumacher visitó hoy al internacional francés Patrick Battiston, al que provocó serias lesiones durante el partido de semifinales de la Copa del Mundo de Fútbol que las selecciones de ambos países disputaron la semana pasada en Sevilla.

"No tengo ningún resentimiento hacia él , manifestó Battiston después de la hora larga durante la que estuvo reunido con el guardameta germano, "Después de todo ha sido bonito, pues ahora somos amigos"

SOLICITADA

CNL. RICO TORO PRESIDENTE

La "Sociedad de residentes cochabambinos" felicita y augura éxito al Cnl. Faustino Rico Toro como nuevo Presidente.

Adelante Cnl. Rico Toro.

La Paz, 17 de julio de 1982.

Lic. Wilge Pinto Fanola
SECRETARIO EJECUTIVO
C.I. 717360 CBB.
"SORECO"

ASOCIACION BOLIVIANA DE MEDICOS, ODONTOLOGOS Y BIOQUIMICOS JUBILADOS

C I T A C I O N

Sesión del día martes 20 de julio de 1982

ORDEN DEL DIA

1.- Vía. Conferencia Nacional y IVas. Jornadas Geriátricas de la Asociación.
2.- Proyecto para fijación y distribución de cuotas.
3.- Correspondencia y asuntos varios.

Conforme a lo acordado, las siguientes sesiones se realizarán, sin previa cita, el primer y tercer martes de cada mes, a horas 11.00 en el Colegio Médico de Bolivia.

LA DIRECTIVA

A V I S O

ADUANA AGROPECUARIA DEPARTAMEN

Ante una serie de denuncias en el sent de que supuestos empleados de la Aduana en Seco estuviesen efectuando cobros a los ca pesinos por internación de productos, se perm aclarar y establecer lo siguiente:

1.- Esta Aduana en Rio Seco absolutamente cuenta con empleado ni oficina alguna, sien por lo tanto cualquier cobro de esta turaleza ilegal y efectuado por gente in crupulosa.
2.- Todo cobro en este sector a nombre de Aduana Agropecuaria debe ser denunci por el afectado a la Seccional Policial de Seco, recomendándose una vez más no pag a ninguna persona por ningún concepto. dividualizado el usurpador de funciones se enjuiciado por la Aduana Agropecuaria Pe y civilmente para su procesamiento y clusión en el Penal de San Pedro.

La Paz, 15 de julio de 1982

Lic. Jorge Berimont Arias
DIRECTOR EJECUTIVO
Aduana Agropecuaria Dptal. La Paz

" ALFOMBRAS - ALFOMBRAS — ALFOMBRAS - ALFOMBRAS "

Fabricamos, vendemos, colocamos, sin intermediarios al mejor precio de plaza, 100 colores para escoger en diseños "BAYER" 100%, de una sola pieza, cualquier tamaño. Haga su pedido hoy mismo, y respetamos su precio por 3 meses en pedidos mayores de 50 m2. "Fabrica Alfombras Aladino" Tel. 794733, consulte sin compromiso.

TELEGRAMA

SR. LICENCIADO GONZALO RUIZ
PRESIDENTE DEL BANCO CENTRAL
LA PAZ.-

ESTA FEDERACION PROTESTA ENERGICAMENTE POR EL DAÑO QUE OCASIONA A LA ECONOMIA DE SANTA CRUZ EL CIERRE DE LOS BANCOS DEL DEPARTAMENTO DEBIDO A LA FALTA DE PROVISION DE DINERO EN EFECTIVO POR EL BANCO CENTRAL.

PENSAMOS QUE ESTE HECHO ES IMPUTABLE A LA FALTA DE PREVISION DE SU INSTITUCION

Y EXIGIMOS QUE DE INMEDIATO PROVEAN LOS FONDOS SUFICIENTES PARA NORMALIZAR LAS OPERACIONES BANCARIAS. DE IGUAL MANERA CREEMOS QUE DEBEN EMITIRSE BILLETES DE CORTE MAYOR PARA EVITAR QUE ESTOS LAMENTABLES HECHOS SIGAN SUCEDIENDO.

FEDERACION DE EMPRESARIOS PRIVADOS DE SANTA CRUZ

CON COPIA A LIC. MILTON PAZ, GERENTE GENERAL

La Paz, Tarija, Santa Cruz y Oruro ganaron en el nacional de Ajedrez

TARIJA.- Tal cual estaba ...hoy arribó a su final el ... primer Campeonato ...nal de Ajedrez que por ... de 10 días se disputó en ... medio con la presencia ...rca de sesenta deportistas ...s ciudades de La Paz, ... Cochabamba, Santa ..., Potosí, Catavi y la ...entación tarijeña. ...Cuadro fueron los depar... que se llevaron los ... galardones en las di... categorías; así en ...res triunfó La Paz, en ... Tarija, en juveniles ...a Cruz y en infantiles Oruro.

La última partida en categoría mayores fue ganada por Carlos Saavedra de la ciudad de La Paz, quién se adjudicó el campeonato sumando ocho puntos, seguido de su coterráneo Berrocal que sumó un total de siete y que quedó segundo.

Informaciones recogidas en fuentes de la Federación y de la Asociación de este deporte, dan cuenta de que los ocho mejores clasificados, más un representante tarijeño y el actual campeón nacional Juan Carvajal, a quien ya se le cursó la invitación pertinente disputarán a partir de las siguientes horas un "petit" torneo, calificado como un torneo superior de nuestro país.

CATEGORIA JUVENIL

En esta división las cosas marcharon inclinadas en favor de los cruceños desde el inicio mismo del torneo, tal es así que al final de las partidas el campeón resultó ser L.F. Plaza, que en la tabla comparativa de valores, correspondiente a la última ronda acumuló dos puntos, los mismos que le dieron el cetro máximo del ajedrez juvenil en nuestro país.

Posteriormente se ubicaron Saavedra de Santa Cruz y Villanueva de Cochabamba con un punto y medio, pero debido al sistema que se empleó para esta competencia, resultó campeón el representante del valle.

CATEGORIA INFANTIL

En realidad una de las más disputadas y sorpresivas del presente torneo, ya que Juan Carlos Huiza, que en la ronda eliminatoria había dado cuenta con facilidad de todos sus adversarios, para lograr la clasificación, no pudo repetir su actuación en la parte decisiva del campeonato y se quedó juntamente con J. Blacud de Tarija, en los últimos puestos de la ronda final.

Lo contrario les sucedió a O'Connor de Tarija y Zegarra de Oruro, quienes luego de un comienzo falso, repuntaron de tal manera que terminaron definiendo el título, el mismo que quedó finalmente en manos del orureño Zegarra, quien derrotó al tarijeño O'Connor y sumó dos puntos, suficientes para campeonar. Lamentablemente el representante tarijeño no pudo hacer por lo menos tablas, lo que le significaba el campeonato, quedándose como segundo.

CATEGORIA DAMAS

Ya dimos cuenta de que en esta categoría la tarijeña B. Barrón obtuvo el campeonato, convirtiéndose en forma oficial en la retadora número uno de la actual campeona nacional, la orureña Drina Arias. La misma que deberá defender su título el 24 de septiembre en la ciudad de Santa Cruz en una confrontación que constará de ocho partidas, las que servirán para ver si es que retiene el título o lo deja en poder de la tarijeña.

La puesta en juego del título nacional por parte de la orureña servirá como un número más del programa de festejos que realzará la efemérides departamental de los cruceños. Así lo informaron miembros de la Federación de este deporte.

Las diversas representaciones que se hicieron presentes en la "Andalucía" boliviana para disputar el vigésimo primer campeonato nacional de ajedrez regresarán a sus bases en las próximas horas.

Cábemos destacar el magnífico trabajo desarrollado por nuestra campeona nacional B. Barrón y esperar de que en Santa Cruz pueda ratificar sus buenas condiciones frente a la campeona nacional relievamos además el descollante trabajo de Jorge O'Connor que con solamente hacer tablas en su última partida hubierá alcanzado el título de su categoría, pero el segundo puesto magníficamente logrado, su corta edad y las condiciones innatas de ajedrecista que tiene este muchacho nos hace alentar esperanzas de que a corto plazo Tarija tendrá un firme candidato al título nacional en este gallardo subcampeón.

Maratón de 42 kilómetros se disputará en el Valle

COCHABAMBA, 17 (PRESENCIA).- La Federación ... de Bolivia lanzó la ...toria a la gran maratón ..., para varones mayores ... realizará en esta capital ...do a los siguientes de-feos, mientras que la organización estará a cargo de la Federación Atlética de Bolivia y la Asociación de Atletismo de Cochabamba. De la misma manera para el verificativo de esta prueba que tendrá un recorrido de 42.197 kilómetros se invitó al Colegio de Jueces de esta ciudad los que coadyuvarán a la prueba.

La prueba será auspiciada ...Embotelladora "Vascal" de ...dad que entregará tro-

FECHA DE LA PRUEBA

De acuerdo a los organizadores la prueba se realizará el próximo día 25 de julio a partir de las 8:00 de la mañana debiendo los corredores salir de la planta de "Vascal" en Piñami y enfilar hacia el centro de la ciudad.

Podrán participar, fuera de los atletas afiliados a la asociación, atletas libres con una edad mínima de 18 años a diciembre del presente año, previa comprobación de certificación de certificado con sello seco y previo pago de 20 pesos.

Las inscripciones se recibirán en la Federación Bolivaina de Atletismo y en las asociaciones departamentales, previa presentación de ficha médica.

Según se estableció y como ya es norma ni la Federación Boliviana de Atletismo ni la Asociación Departamental de Cochabamba serán responsables de los accidentes que pudieran ocurrir a los atletas tanto antes, durante y después de la competencia.

PREMIOS

Primer puesto.- El ganador se adjudicará el premio "Vascal", trofeo y diploma más material deportivo por un valor de 30 mil pesos. El segundo ganará trofeo, diploma y material avaluado en 13 mil pesos bolivianos. Tercer puesto.- Trofeo, diploma y cinco mil pesos bolivianos en material deportivo. Ocurriendo lo propio con el 4 puesto que tendrá el premio "Vascal", diploma y material deportivo de tres mil pesos.

AGUILERA Y HAVELANGE.- El Presidente de ...Academia Tahuichi, Rolando Aguilera, estrecha la ...no del presidente de la FIFA Joao Havelange ...rante la visita del plantel cruceño a Europa.

OCASION BRASILIA

Vendo Vagoneta de Lujo Modelo 1980, poco recorrido, Perfecto mantenimiento.
Ref. Sopocachi calle Aspiazu Nº. 651 Teléfono 340433

Comienza hoy campeonato de fútbol en Tarija

TARIJA, 17 (PRESENCIA).- En marco de bastante expectativa mañana se inicia en esta capital la disputa del torneo oficial de fútbol de la asociación local en su categoría de Primera "A".

La expectativa radica en que el campeón de esta temporada militará al año en la Liga Profesional del Fútbol Boliviano.

Todos los dirigentes del Consejo Central aprobaron el ingreso de Tarija a la Liga. Con anterioridad el presidente de la Asociación de Fútbol de Tarija, Tcnl. Carlos Casazola Morales explicó los riesgos, ventajas y desventajas que significa estar en la Liga. Las explicaciones dadas fueron analizadas por el resto de dirigentes quienes unánimemente determinaron el ingreso a la LPFB.

Mundial de natación en Guayaquil

GUAYAQUIL (ECUADOR) 17 JULIO (EFE).- - Miles de entusiastas habitantes de Guayaquil se dedicaron hoy, escoba en mano, a la tarea de embellecer esta ciudad, que será sede del Campeonato Mundial de Natación desde el próximo 29.

En el Torneo Mundial participarán más de 1.200 deportistas de 57 países, en las disciplinas de natación, polo acuático, saltos ornamentales y nado sincronizado.

En la "minga" de limpieza (centenaria tradición ecuatoriana), participan vecinos de los barrios, autoridades y cientos de escolares de este puerto que mira al Océano Pacífico.

El Comité Organizador ha movilizado además una veintena de ambulancias y vehículos con altavoces, que recorren la ciudad instando a los vecinos a participar en la cruzada, y reparten instructivos de promoción turística.

Las competiciones mundialistas se realizarán en cinco escenarios construidos o remodelados expresamente para ese propósito, que han supuesto, un costo de 200 millones de sucres (6 millones de dólares).

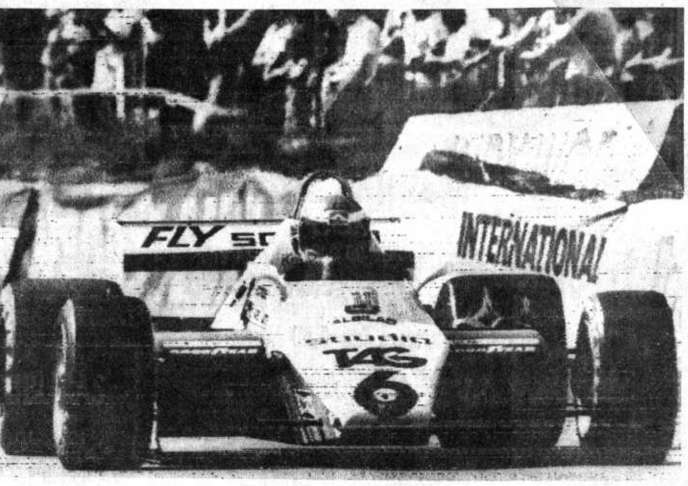

CLASIFICACION.- Brands Hatch, Inglaterra, 17 (AP).- Las pruebas de clasificación para el Gran Premio Internacional de Inglaterra a disputarse mañana, ubicó en el rimer lugar de largada al finlandés Rosberg. Por primera vez este piloto tiene el privilegio de largar en el primer lugar (Radiofoto AP).

PRIMERA POSICION.- Brands Hatch, Inglaterra, 17 (AÑ).- Keke Rosberg, de Finlandia, al volante de su Williams después de la prueba de hoy para el Gran Premio de Inglaterra a correrse mañana (Radiofoto AP).

Rosberg saldrá 1º en "Brands Hatch"

BRANDS HATCH (INGLATERRA), 17 (EFE).- El finlandés Keijo Rosberg, "Williams FW08", partirá por primera vez en su historia en la primera posición de la parrilla de salida del Gran Premio de Inglaterra, décima prueba puntuable para el Campeonato del Mundo de Fórmula-1, que se disputará mañana sobre 76 vueltas al circuito de Brands Hatch, a partir de las 14.00 H. GMT.

Rosberg, que no pudo mejorar su tiempo de ayer de 1:09.540, compartirá la primera fila con el italiano Riccardo Patrese "Brabham BI-50 BMW" que, a pesar de tener las condiciones climatológicas menos favorables que ayer, el calor ha sido muy superior, logró acercarse a tan sólo 87 milésimas del finlandés.

Este Gran Premio de Inglaterra, que en teoría representa la última esperanza de los motores aspirados de obtener la victoria antes de afrontar los rapidísimos circuitos de Paul-Ricard, Hockemheim, Zeltweg y Monza, se presenta bajo el signo del equilibrio.

Si los motores "turbo" ocupan los tres puestos siguientes tras el "Williams" de Rosberg ha sido porque hoy aumentaron la presión de sus motores en un esfuerzo desesperado para obtener buenos tiempos.

Si los dos "Brabham-BMW" de Riccardo Patrese y del brasileño Nelson Piquet lograban mejorar sus tiempos de la víspera, no sucedía lo mismo con el francés Didier Pironi "Ferrari 126 C2", vencedor hace quince días del Gran Premio de Holanda, que sigue con la duda de qué coche utilizar mañana en la carrera, si el dotado con la caja de cambios transversal o el de la longitudinal, aunque casi con toda seguridad se inclinará por el primero, más fiable de momento.

El austriaco Niki Lauda "Maclaren MP4-B1" saldrá de la tercera fila de la parrilla de salida y será mañana uno de los favoritos a la victoria, ya que de persistir el fuerte calor, este perjudicará a los motores "turbo".

Pero para los 150.000 espectadores que, sin duda, mañana abarrotarán el circuito de Brands Hatch, su favorito será el vencedor de la edición del pasado año, el irlandés John Watson "Mclaren MP4-B1", que aunque sólo ha logrado el duodécimo tiempo en entrenamientos, no hay que olvidar la capacidad de reacción y la combatividad de que está haciendo gala.

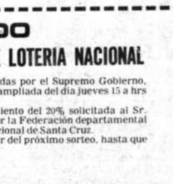

Equipo de jugadores extranjeros empató con elenco de Sudáfrica

CIUDAD DEL CABO, SUDAFRICA, 17 (AP).- Un combinado de jugadores extranjeros cuya gira por Sudáfrica ha despertado fuertes polémicas se enfrentó hoy a la selección de la provincia occidental sin contar en su alineación con los mundialistas argentinos Osvaldo Ardiles y Mario Kempes.

El encuentro terminó 0-0.

El combinado visitante está integrado por jugadores extranjeros en su mayoría británicos y dirigido por John Barmwell, técnico del Coventry City de Inglaterra. Ardiles y Kempes viajaron a Sudáfrica con la intención de integrar el equipo, pero su actuación quedó en duda cuando los clubes para los que militan les solicitaron que no jueguen para evitar ser sancionados por la Federación Internacional de Fútbol Asociado, entidad que prohibió los contactos deportivos con equipos sudafricanos para protestar por la segregación racial que se practica en ese país.

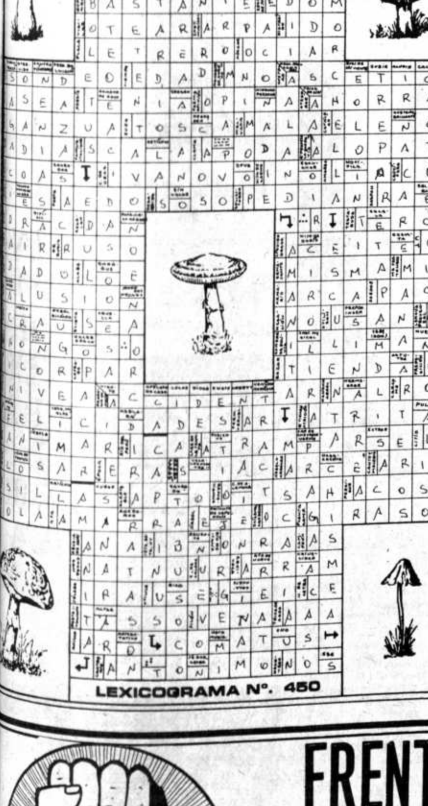

EDIFICIO FLORIDA

Se convoca a los copropietarios del Edificio Florida, a la asamblea general que se celebrará el dia lunes 2 de agosto de 1982 a horas 20, en el salon de reuniones del edificio "Florida" situado en la calle Rosendo Gutierrez Nº 225 esquina 6 de Agosto, para considerar el siguiente orden del dia.

1.- Lectura del acta de la anterior asamblea.
2.- Memoria
3.- Presentacion de balance
4.- Elección del directorio
5.- Varios.

De acuerdo al reglamento esta asamblea se realizará con el número de asistentes y sus resoluciones serán obligatorias para todos.
La Asamblea comenzará a la hora señalada.

EL DIRECTORIO

ENCARGADO DE RELACIONES PUBLICAS

Se requiere para importante organización. Nuestra búsqueda está orientada a jóvenes profesionales con experiencia en esa disciplina.

Las cartas de solicitud de provisión del cargo deberán ser presentadas en cualquiera de las siguientes direcciones, acompañando datos personales y documentación que avale su idoneidad y experiencia, hasta horas 18.00 del día viernes 30 del mes en curso:

Casilla 1117 Santa Cruz
Casilla 829 Cochabamba
Casilla 20295 La Paz
Casilla 462 Sucre.

Cochabamba 14 de julio de 1982

COMUNICADO

LAS ASOCIACIONES DE VENDEDORES DE LOTERIA NACIONAL

Videntes y novidentes con personerias juridicas reconocidas por el Supremo Gobierno, hacen conocer a la opinión pública lo siguiente: Que en reunión ampliada del dia jueves 15 a hrs 12.45 p.m. se resolvió lo siguiente:

PRIMERO.- Apoyar moral y materialmente al planteamiento del 20% solicitada al Sr. Ministro de Prevision Social y Salud Pública en fecha 5-4-82, por la Federación departamental de Voceadores y de la Asociación de Vendedores de Loteria Nacional de Santa Cruz.

SEGUNDO.- No vender billetes de Loteria Nacional a partir del próximo sorteo, hasta que se dé solución favorable por parte del Supremo Gobierno.

La Paz, 17 de Julio de 1982.

Felix C. Condori A., Secretario General; Martin Huanca Q., Secretario Relaciones; Esteban Gutierrez Q., Secretario Hacienda; Donato Pelaez L., Fiscal General; Alberto Condori C., Secretario de Vivienda; Pedro Velarde S., Strio. Actas; Francisco Sirpa T., Strio. Deportes; Andrés Mamani C., Secretario de Beneficiencia.

GOETHE INSTITUT LA PAZ

¡APRENDA ALEMAN!

SEGUNDO SEMESTRE

a partir del 28 de Julio

"CURSOS AUDIO - VISUALES

"LABORATORIO" "PELICULAS DE ENSENANZA"

Inscripciones abiertas, informes en la Secretaría del Instituto, Av. 6 de Agosto 2118, Tel. 374453

INSTITUTO CULTURAL BOLIVIANO ALEMAN GOETHE - INSTITUT

FRENTE REVOLUCIONARIO DE IZQUIERDA FRI

III ENCUENTRO NACIONAL

Por determinación unánime del Comité Central del Frente Revolucionario de Izquierda (F.R.I.), se convoca al III ENCUENTRO NACIONAL, sujeto a las siguientes bases:

I.- Lugar y Fecha: La Paz, 28 y 29 de agosto de 1982.

II.- Participantes Titulares:

1.- Tres delegados de los Comités Departamentales de La Paz, Chuquisaca, Tarija, Cochabamba, Santa Cruz, Beni, Potosí, Oruro y Pando.
2.- Dos delegados por los Comités Regionales de Huanuni , Colquiri, Siglo XX, Viloco, Corocoro, Inquisivi, Bermejo, Gran Chaco, Camargo, Padilla, Tupiza y Norte de Potosí.
3.- Los miembros del COMITE CENTRAL, elegidos en el II ENCUENTRO NACIONAL y que no se hayan apartado públicamente de la línea política aprobada en dicho evento.
4.- Los pasajes de ida y vuelta de los delegados titulares y adscritos, serán sufragados por los respectivos Comités Departamentales y Regionales.
5.- Por lo menos uno de los delegados departamentales y regionales, deberá ser necesariamente, miembro dirigente de una organización de masas.

III.- TEMARIO:

1.- Informe sobre "La Situación Política del País y Posición del Frente Revolucionario de Izquierda".
2.- Informe sobre la situación orgánica del Frente Revolucionario de Izquierda y aprobación del Plan de Trabajo "POR UN FRI DE MASAS".
3.- Elección de los organismos de dirección del F.R.I.

La Paz, 13 de Julio de 1982

POR EL COMITE EJECUTIVO DEL F.R.I.

Fdo. Lidia Gueiler Tejada
Fdo. Oscar Zamora Medinacelli
Fdo. René Higueras del Barco.
Fdo. Casiano Amurrio R.
Agustin Ameller Gatica, Secretario General

Sello: Frente Revolucionario de Izquierda Comité Ejecutivo Nacional

PRESENCIA Deportes

La Paz, Bolivia, domingo 18 de julio de 1982

"Chino" Méndez sumó ayer nuevo triunfo en la "Vuelta a La Paz"

Pilotos largarán a las 8.00 horas de Caranavi

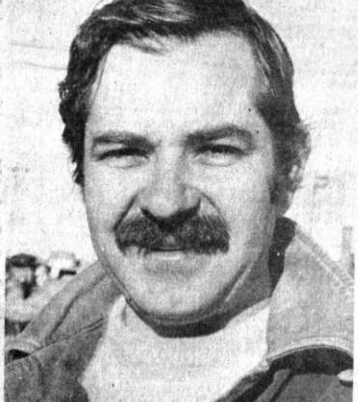

PUNTERO ABSOLUTO.- - Carlos Hugo "Chino" Méndez, ganó todas las etapas de la competencia automovilística "Vuelta a La Paz". Hoy se disputará el último tramo.

Nueva victoria consiguió ayer el piloto cruceño "Chino" Méndez al cumplirse la tercera etapa de la competencia automovilística "Vuelta a La Paz" que hoy finalizará con el tramo Caranavi—La Paz.

El destacado volante nacional está a punto de recuperar la punta del ranking nacional sumando 87 puntos contra 86 de Paravicini que de llegar segundo tendría dicho margen de puntos.

El intenso duelo que vienen cumpliendo ambos corredores quedó demostrado ayer en la tercera etapa de este Mini—Gran Premio que a pesar de los contratiempos alcanzó rotundo éxito en lo organizativo.

Carlos Hugo Méndez sacó alrededor de 9 minutos en la clasificación general y llegando quinto o sexto logrará el halago del triunfo.

"Chino" Méndez, sin embargo deberá cuidar máquina, ya que los 9 minutos de diferencia hace que la lucha en la etapa de hoy sea intensa y dramática con Armando Paravicini que ha estado corriendo en forma calculadora.

REPUNTE

Indudablemente que Dieter Hubner, Miguel Caferrata y Roberto Sánchez, tuvieron ayer una descollante actuación. Subieron en su rendimiento, y esto hace presumir que hoy la carrera tendrá un final emotivo.

NEUTRALIZACION

En la neutralización de Coroico, la partida que inicialmente fue fijada para las 13.00 horas tuvo que ser postergada para las 13.30

Miembros del Comité Cívico de Coroico, dispusieron el bloqueo del camino que une Coroico—Caranavi por el lapso de 30 minutos.

Inicialmente la carrera tenía que ser suspendida, pero a última hora se quedó en 30 minutos.

Este hecho motivó que la carrera tenga un atraso de 30 minutos.

CASO ALVARADO

Hugo Alvarado, el volante paceño que ya tuvo varios entredichos con otros pilotos en los Circuitos de Tarija, Potosí y Sucre, volvió a ser protagonista de un hecho censurable.

En el tramo de Chulumani—Coroico, Alvarado no quiso dar paso a Dieter Hubner. Inclusive estuvo a punto de ocasionarle un accidente, lo que motivó la justa reacción de Hubner que llegó a la meta de Chulumani, y anunció su retiro del automovilismo.

Calmados un poco los ánimos los corredores tuvieron una pequeña reunión y dispusieron que Alvarado sufra una llamada de atención. Hubner, aceptó el temperamento y siguió en competencia.

La carrera "Vuelta a La Paz", volvió a tener vigencia total,por la forma como se está llevando a cabo la carrera.

Los dirigentes de la Comisión Deportiva elogiaron la disputa de esta prueba que sin duda está logrado éxito.

ETAPA DE HOY

Hoy se cumplirá la última etapa con el tramo "Caranavi—La Paz", habiéndose fijado la partida para las 8.00

Los coches cubrirán un total de 167 kilómetros, estimandose que el primer coche estará en la meta de Villa Fátima alrededor de las 10.45

TRANSMISION

La Cabalgata Deportiva, programa radial que está cubriendo la "Vuelta a La Paz" con cuatro unidades móviles iniciarán hoy su transmisión a las 7.00, por las ondas de Radios Metropolitana—Altiplano y Progreso.

Clasificación de Segunda Etapa

Puesto	Nombre Pilotos	Tiempo Empleado
1º	Carlos Hugo Méndez	2h 32'13''30/100.
2º	Armando Paravicini	2h 34'32''00/100
3º	Dieter Hubner	2h 36'52''43/100
4º	Miguel Cafferata	2h 39'57''30/100
5º	Roberto Sánchez	2h 42'25''86/100
6º	Roger méndez	2h 42'45''99/100
7º	Hugo Alvarado	2h 43'37''35/100
8º	Ivan Sarmiento	2h 44'26''71/100
9º	Juan Morales	2h 44'45''43/100
10º	"Cachón" Aliaga	2h 51'57''92/100
11º	Omar Eid	2h 52'51''94/100
12º	Grover Zambrana	2h55'04''83/100
13º	"Aguilucho"	2h 56'10''48/100
14º	Jorge Abdala	2h 56'32''04/100
15º	Victor Alanoca	2h 56'35''75/100
16º	Walter Ovando	2h 56'52''14/100
17º	Gonzalo Jiménez	2h59'12''22/100

Clasificación General

Puesto	Nombre pilotos	Tiempo total
1º	Carlos Hugo Méndez	7h 08'34''80/100.
2º	Armando Paravicini	7h 17'24''97/100.
3º	Roberto Sánchez	7h 33'27''28/100.
4º	Roger Méndez	7h 35'52''79/100.
5º	Dieter Hubner	7h 37'45''13/100.
6º	Miguel Cafferata.	7h 44'15''18/100.

Más velocidad con menos combustible

SAO PAULO, 17 (EFE).- El Campeón Mundial de Fórmula Uno, el brasileño Nelson Piquet, utilizará por primera vez en su categoría, en el Gran Premio de Inglaterra, que se llevará a cabo el próximo domingo, el reabastecimiento por presión.

La información dada a conocer por la oficina de Bernie Ecclestone, dueño de la escudería, en Sao Paulo, agrega que el sistema permitirá que Piquet, large solamente con medio tanque de combustible, lo que dejará a su automóvil 100 kilos más liviano, posibilitando con ello, el uso de neumáticos menos durables pero de mayor adherencia, que le permitirán aumentar la velocidad del "BT-50".

La experiencia, según el diario "O Globo", es un astuto plan de Gordon Murray.

Bolívar y Chaco se miden en Miraflores

"Clásico" petrolero en el Valle

Una importante jornada del torneo de la Liga Profesional se jugará esta tarde en el estadio "La Paz".

Bolívar, único líder del certamen profesional enfrentará a Chaco Petrolero en uno de los cotejos más intensos.

En la ciudad de Cochabamba, se disputará el "clásico" petrolero entre Oriente de Santa Cruz y Petrolero del Valle.

Los dos planteles tienen las mismas posibilidades de adueñarse de los dos puntos, de ahí que se aguarda una confrontación sumamente interesante.

En la capital cruceña, Blooming, escolta de Bolívar enfrentará a Aurora de Cochabamba.

Los parciales de Blooming esperan un repunte de su equipo que ocasionalmente tiene firmes pretensiones de alcanzar al plantel del Bolívar.

En la capital de la República, Independiente Petrolero de Sucre, será local frente a San José de Oruro.

Las dos entidades precisan de puntos para mejorar su ubicación en la tabla de posiciones.

En síntesis, la jornada dominical tiene el atractivo del cotejo que protagonizarán en La Paz, los elencos de Bolívar y Chaco Petrolero.

ENRIQUE SALAZAR.- se impuso en la prueba de los 400 metros en el torneo nacional de atletismo para menores.

Wilsterman registró jugadores para "Libertadores de América"

COCHABAMBA, 17 (PRESENCIA).- El Club Wilsterman, de Cochabamba, registró la nómina de sus jugadores para el torneo internacional de fútbol por la copa "Libertadores de América". El plantel es el siguiente;

Guardavallas: R. Pérez y A. Alvarez; zagueros: W. Del Llano, M. Bengolea, C. Arias, R. Navarro, N. Siles, V. Villalón y R. Campos; mediocampistas: J. Villarroel, G. Taborga, O. Pérez, M. Brito, O. Panozo y H. Santivañez; delanteros: M. Blanco, C. Enriquez, R. Melgar, F. Salguero, V. Soria, J. Risso, J. Paredes, F. Rocha y L. Marcilla.

BOCA JUNIORS

BUENOS AIRES, 17 (EFE).- El club argentino Boca Juniors presentó a la Asociación de Fútbol Argentino la lista de jugadores que utilizará para intervenir en la inminente disputa de la copa Libertadores de América, confirmando 21 futbolistas, mientras que los cuatro restantes serán inscritos la semana próxima.

La nómina boquese la integran: Gatti, Vijande, Genaro, Rodriguez Neto, Luquez, Berta, Krasouski, Pasucci, Hugo Alves, Ruggeri, Mouzo, Acevedo, Córdoba, Apariente, Brindisi, Gareca, Perotti, Sánchez, Héctor Scotta, Bargas y Sotelo.

Por su parte, River Plate presentará su lista de jugadores el viernes de la próxima semana, acogiéndose a una prórroga solicitada por la AFA a la Confederación Sudamericana de Fútbol.

River Plate y Boca Juniors, que cotejarán en su grupo con los equipos bolivianos de Wilsterman y The Strongest, modificaron las fechas de sus enfrentamientos entre sí, disputando el primer encuentro el 5 de agosto en el estadio de Boca Juniors y el 30 de septiembre en el de River Plate.

Prueba de Motos se corre hoy en La Paz

Dentro el calendario anual de motociclismo, hoy se cumplirá una interesante prueba de turismo carretera que partirá a las 9:00 de la Plaza Humbold, luego continuará por Mallasa, Valencia, Huayhuasi, desvío de Cordepaz hacia el Alto carretera Oruro-La Paz, entrada a Achocalla, Achocalla y luego la meta ha sido fijada en Plaza Humbold.

Torneo nacional atlétic[o] finalizará hoy en La Pa[z]

Finaliza hoy en el estadio "La Paz" de esta capital el torneo nacional de atletismo destinado a las categorías infantiles y menores, ambos sexos.

Ya casi al cierre del certamen la delegación de Cochabamba es segura candidata a obtener el primer puesto y el título de campeón nacional.

La superioridad de los cochabambinos es manifiesta frente al resto de las delegaciones. Santa Cruz aspira al segundo puesto y La Paz al tercero. Potosinos y orureños intentarán mejorar sus anteriores actuaciones dentro de esta competencia.

La jornada de ayer arrojó saldo positivo ya que fueron batidos dos récords nacionales. Dino Palacios, de La Paz, marcó 57.2 en los 400 metros planos para niños. Por su parte el equipo cochabambino de posta 4 x 100 batió récord nacional con 51.0. El equipo lo integraron: Claudia Sáenz, Claudia Torrico, Bertha Méndez y Gisela Rocabado.

RESULTADOS GENERALES

Los resultados generales de la fecha de ayer, fueron los siguientes:

110 Mts. Vallas Final Varones Menores

Sergio Rollano, 17.5, Cochabamba; Oscar Castillo, 17.9, Santa Cruz; Roberto Mobarec, 18.1 La Paz; Héctor Mendoza, 19.1, Cochabamba.

80 Mts. Planos Infantiles Niños Final

Fernando Bejarano, 9.5, Santa Cruz; Erwin Arteaga, 9.8, Santa Cruz; Mauricio Ramírez, 10.1 , La Paz; Pedro Vacaflor, 10.2, Oruro; Javier Aranda, 10.3, La Paz.

80 Mts. Planos Infantiles Niñas Final

Ana María Luzio, 10.6, Santa Cruz; Vivian Menacho, 11.1, Santa Cruz; Doris Gamboa, 11.3, Cochabamba; Magaly Mercado, 11.3, Cochabamba; Lenny Morales, 11.5, Oruro.

Salto Alto Damas Menores

Claudia Sáenz, 1.40, Cochabamba; Claudia Palenque, 1.35 La Paz.

400 Mts. Planos Infantiles Niños Final

Dino Palacios, 57.2. N.R.N. La Paz; Miguel Robles, 57.9, Santa Cruz; Marcelo Beltrán, 58.1, Cochabamba; Pedro Vacaflor, 58.8, Oruro; Armando Rodríguez, 1.03.1, La Paz.

3.000 Mts. Planos Varones Menores

Rolando Carrillo, 10.15.3, La Paz; Ramiro Cárdenas, 10.35.0, Potosí; Diego Sánchez, 10.40.8, La Paz; Juan López, 11.44.4, Cochabamba.

Salto Alto Varones Infantiles

Heguel Balcázar, 1.60, Santa Cruz; Fernando Bejarano, 1.55, Santa Cruz; Rodolfo Escóbar, 1.50, Oruro.

400 Mts. Planos Varones Menores

Enrique Salazar, 53.4, Santa Cruz; Ruben D. Zabala, 54.2, Santa Cruz; Ives De Chazal, 55.3, Oruro; Antonio Bojanic, 56.7, La Paz; Héctor Fernández, 56.8, Cochabamba.

Lanzamiento de la Bala Infantiles Niños

Claudio Pinto, 11.09, Santa Cruz; Franklin Céspedes, 10.34, Santa Cruz; Wilson López, 10.00, Cochabamba; Javier Aranda, 9.55, La Paz; José López, 9.33, La Paz.

POSTA 4 X 100 Damas Menores

Equipo Cochabamba: Claudia Sáenz, Claudia Torrico, Bertha Méndez, Gisela Rocabado 51.0 N.R.N.

2. Equipo Santa Cruz: Rosita Céspedes, María Arteaga, Jacquelin Severich, Marlene Suárez, 52.0.

3. Equipo La Pa[z] Palenque, Karla To[rrico] Beltrán, Carmen Po[...]

4. Equipo Potosí: Cornejo, Zulema [...] Mary Rosso, Tatiana [...]

Lanzamiento del Disc[o] Menores

Elizabeth Artea[ga] Santa Cruz; Consuelo [...] 24.92, Cochabamba; [...] Velasco, 24.72, San[ta ...] Varinia Armijo, 23.[...] Mary Russo, 23.10, P[...]

Lanzamiento del Disc[o] Menores

Marco A. Sad[...] Santa Cruz; Freddy [...] 31.04, Cochabamba; [...] 31.00, La Paz; Arie[...] 30.20, Cochabamba; [...] Beliczay, 30.04, Santa [...]

300 Mts. Vallas [...] Menores

Enrique Salazar, [...] Cruz; Ives De Cha[zal ...] Oruro; Ramiro Ante[...] La Paz; Sergio Roll[ano ...] Cochabamba, [...] Rodríguez, 49.0, La P[az]

300 Mts. Planos [...] Infantiles Niñas Ira. [...]

Wilma Mérida, 47[...] bamba; Manuela Zam[...] La Paz; Viviana Mena[cho ...] Santa Cruz; Lenny [...] 50.3, Oruro.

2da. Serie

Doris Gamboa, 47[...] bamba; Cecilia M[...] 48.1, La Paz; Ingrid [...] 48.9, Santa Cruz; Nor[...] 51.4, Oruro.

Lanzamiento de la [...] Damas Menores

Lourdes Alcóce[r ...] Cochabamba; E[...] Arteaga, 24.46, San[ta ...] Daveiba Velasco, 23.[...] Cruz; Teresa Condar[...] Oruro.

1.500 Mts. Infantiles [...]

Armando Rodrígu[ez ...] La Paz; Fuad Ram[...] Oruro; Carlos Corral[...] La Paz; Angel Urqu[...] Santa Cruz; Eduardo [...] 6.16.1 Cochabamba.

200 Mts. Planos [...] Menores Semifinal Ir[a ...]

Miguel Papadópu[los ...] Santa Cruz; Pablo [...] 23.9, Cochabamba; [...] Pacheco, 24.4, La Pa[z ...] Echenique, 25.9, Oruro

Salto Largo Varones [...]

Daniel Araujo, 6.5[...] bamba, Alfredo Algara[...] Santa Cruz; Miguel Pe[...] Santa Cruz; Juan Ova[...] Oruro; Jorge Murie[...] Cochabamba.

Hoy finaliza nacional de tenis

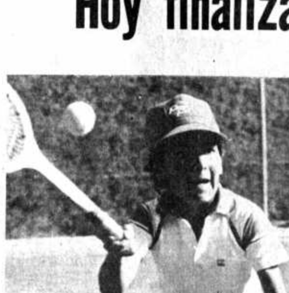

INFANTIL Y JUVENIL.- - Ricardo Aguirre, de La Paz y Nicolás Ecos, de Santa Cruz, dos grandes animadores del Campeonato Nacional de Tenis "16 de Julio", que finaliza hoy. Las finales de esta competencia se jugarán hoy a partir de las 9 de la mañana en las canchas del Club La Paz, ubicadas en la Florida.

Tarija, Santa Cruz, Cochabamba, Oruro y La Paz disputarán hoy las finales –en sus diferentes categorías– del Campeonato Nacional de Tenis "16 de Julio", auspiciada por la Asociación Departamental de La Paz.

Sergio Villa y Marcelo Valenzuela se enfrentan hoy en la final por el título de la categoría mayores, luego de vencer a J. Mendoza y a H. Cortéz, respectivamente.

Los partidos finales de esta competencia se jugarán en las canchas del Club La Paz, a partir de las 9 de la mañana.

PROGRAMA PARA HOY

En 8 años varones, F. Ovando (Or.) que ganó a P. Carrasco (L.P.) y G. Flores (L.P.), que derrotó a G. Galarza (T) jugarán la final de esta categoría.

En 10 años, J. Peña (T) disputará la final con A. Castellanos (T) tras haber vencido a A. Velarde (S.C.) y A. Zamora (T), respectivamente.

En 12 años, M. Majluff (T) se enfrentará en la final con R. Aguirre (L.P.) quienes ganaron a J. Camponovo (T) y V. Lema (T), respectivamente.

En 14 años, J. Boland (S.T.) que venció a A. Garrón (L.P.) y F. Peña (Cbba.) que ganó a A. Boada (L.P.) estarán frente a frente en la final de esta categoría.

En 16 años, M. Guzmán (L.P.) rivalizará con M. Francesio (L.P.) por el título, luego de ganar a P. Landivar (S.C.) y J. Villanueva, respectivamente.

En 18 años, A. Garrón (L.P.) que derrotó a R. Landivar (S.C.) y R. Boada (L.P.) que venció a N. Ecos (S.C.) disputará la final de esta categoría.

DAMAS

En 8 años damas, M.A. Velarde (S.C.) jugará la final con T. Andrade (Or) y en 10 años, O. Sandagorda (T) con J. Velasco (Cbba.), quienes vencieron previamente a C. Kellemberger y P. Rengel (Or.).

En 12 años, K. Navarro (Cbba.) que derrotó a C. Aguirre (T) y C. Flores (L.P.) que venció a C. Melendres (Cbba.) rivalizarán por el título en esta categoría.

En 14 años, P. Salinas (Cbba.) disputará la final con S. Velarde (S.C.) después de haber ganado a C. Campero (L.P.) y C. Céspedes (S.C.) respectivamente.

En 16 años, J. Navarro (Cbba.) que venció a L. Blanchardt (L.P.), y C. Escobar (Cbba.) que derrotó a E. Herbas (L.P.) jugarán la final de esta categoría.

En 18 años, E. Salguero (Cbba.) y M.R. Hinojosa (L.P.) se enfrentarán por el título de esta categoría, tras haber ganado a C. Navarro (Cbba.) y a X. Vilela (L.P.).

Ramiro Benavides perdió en dobles

BASTAD (SUECIA), 16 (EFE). La pareja formada por el boliviano Ramiro Benavides y el estadounidense Roland Stadler fue eliminada hoy en cuartos de final del torneo de dobles de Bastad al perder ante Per Hjertquist, de Suecia y Chris Johnstone, de Australia por 6-2 y 6-4.

Otros resultados fueron: Anders Jarryd y Hans Simonsson (Suecia) vencieron a Ray Moore (Sudáfrica) e Ivan Du Pasquier (Suiza) por 6-4 y 7-5.

Joakim Nystroem y Mats Wilander (Suecia) vencieron a Mark Gunthardt (Suiza) y Jonathan Smith (Gran Bretaña) por 6-4 y 6-2.

Diecinueve equipos inic[ian] torneo argentino de fút[bol]

BUENOS AIRES, 17 (AP).- Diecinueve equipos inician mañana el Campeonato Nacional de Fútbol de primera división, en un momento particularmente difícil para el principal deporte de este país, por la opaca actuación de su seleccionado en el reciente torneo mundial y una crisis económica que abarca a todas los clubes.

El torneo, denominado este año "Soberanía Nacional", como homenaje a la frustrada recuperación de las islas Malvinas que originó una reciente guerra contra Gran Bretaña, no contará, además, con varias figuras importantes.

La ausencia más notoria será la de Diego Armando Maradona, considerado el mejor jugador de este país, que fue transferido en unos 10 millones de dólares al Barcelona de España. Jugaba para el local Boca Juniors, Maradona, no obstante, a juicio de los expertos, dejó planteados interrogantes debido a su opaco desempeño en el mundial de España.

Otro futbolista que emigra este año es el recio marcador de River Plate Daniel Passarella, transferido al Fiorentina de Italia, hacia donde viaja hoy. Passarella fue una de las mejores figuras argentin[as ...] mundial.

No hubo incorpo[raciones] resonantes entre los [...] argentinos para inicia[r el tor]neo, debido principal[mente a] que casi todos entre[...] delicada situación e[...]

El torneo, se disp[utará en] dos ruedas, por el siste[ma de todos] contra todos, descend[iendo los] dos equipos que fina[licen úl]timos. El campeón cla[sificará] automáticamente, para [la Copa] Libertadores de Amér[ica de] 1983.

La frustración qu[e ...] actuación del selec[cionado] argentino en el mu[ndial de] España, donde perdió [...] alcanzado en 197[8 ...] asimismo, interroga[ntes ...] como responderá el pú[blico a] este torneo.

La etapa de maña[na ...] siguiente, con locales en [primer] término:

Rosario Central [...] Juniors; Huracán [...] diente; Racing de Có[rdoba ...] Estudiantes de la [...] Talleres de Córdo[ba ...] Ferrocarril Oeste; [...] Sarsfield- Sarmiento de [...] Unión de Santa Fe- Inst[ituto ...] Córdoba; Quilmes [...] Chicago; Racing- New[ell's ...] Boys de Rosario; River [...] Argentinos Juniors.

ENTRENADORES ALEMANES.- Llegaron [al] país los entrenadores alemanes de atletismo H[...] Wangemann, izquierda, y Jonatan Uldrich, quie[nes] realizaron una visita de cortesía al Secretario G[e]neral de Deportes, Víctor Vargas, en compañía [de] dirigentes de la Federación Atlética de Bolivia. A[m]bos ofrecerán un curso nacional para entrenador[es a] realizarse este mes en las ciudades de Cochaba[mba y] Santa Cruz.

HISTORIA DE LA COPA MUNDIAL DE FUTBOL.